大公報
上海版
上海軍管會登記新字第八號
第一萬七千三百零四號
今天本報壹張半
另隨報附送大公畫刊壹張
每份人民幣壹千元
訂戶報費一律按月預付 外埠平寄郵費免收
郵電部上海郵局及全國各地各級郵局發行
經理部：上海（0）南京東路二一二號 電話：一九四八〇轉接各部 電報掛號：二二二二
編輯部：上海（1）人民路二一六號 電話：（二〇）七〇〇〇八 七一八二六 （二〇）七〇〇〇九 七一八二三
印刷廠：上海（1）人民路二一六號 電話：（二〇）七〇六三號
昨日發報時間五時二十分

必須發動群眾檢舉貪污分子

★人民日報社論★

【新華社北京五日電】人民日報五日社論：「必須發動群眾檢舉貪污分子」。全文如下：在反貪污鬥爭中，必須把廣大群眾的政治積極性和愛國熱情充分發動起來，使他們用主人翁的態度，大膽地、堅決地檢舉一切貪污盜竊行爲。這一條做到了，我們就能夠迅速地取得鬥爭的基本勝利。這一條做不到，貪污盜竊行爲就仍然會找到藏身之所，得不到徹底消滅。斯大林說：「我們有成千成萬的盜竊……這樣的盜竊，依靠國家保安部是不能把他們全部除盡的。這裏需要另外的一個運動，更有效更嚴厲的辦法。……這種辦法，就是在工人和農民中間掀起一個運動，造成一種精神的氣氛，這種氣氛排斥偷竊人民財物的盜賊……」斯大林這段話，把廣大群眾性的監督和檢舉當做清除一切偷竊國家財產的盜賊的最有效的辦法。這就是說，任何形式的貪污盜竊行爲，都不能完全避開群眾的眼睛。目前我國有許多貪污案件被普通的工人、店員、學生、市民和機關職員檢舉出來，就是明顯的例證。

但是，這種積極的大膽的檢舉，現在還沒有成爲廣大群眾性的行動。有許多群眾現在還缺乏足夠的積極性和勇氣來對貪污盜竊分子進行不妥協的鬥爭。這些群眾爲什麼不敢起來鬥爭呢？

有一種原因是：有一些人，他們把帝國主義、國內反革命分子和地主惡霸當做敵人，但是就不把偷竊國家財產的盜賊當做敵人，或者是把自己的親友或相好的盜竊分子加以原諒。這些人應該記住斯大林說的話：「盜竊人民財物，損害國民經濟利益的賊，也是敵探及叛徒，甚至是更壞的。」（同上）爲什麼呢？因爲在破壞我們國家的建設這一點上，貪污盜竊分子和帝國主義者、反革命分子是一樣的。所以，我們國家必須用同樣嚴厲的鬥爭，打擊帝國主義者、國內反革命分子、封建勢力和內部的盜賊。否則，我們國家的建設事業就不能順利前進。

另外有一些人，他們對貪污盜竊分子是仇恨的，但是不相信能夠肅清貪污，從歷史上看來，他們不能不懷疑。有些人怕遭到貪污分子和一些官僚主義者的打擊報復，或者怕這些壞分子得不到懲辦而以後更加灰心喪氣，畏縮不前。這些人應該明白：今日的中國，和過去的中國有根本性質的不同。第一、人民政府是堅決支持群眾對貪污盜竊分子的鬥爭的；第二、在各級人民政府和各個戰鬥部門中，忠實於人民的幹部佔着大多數，貪污分子和嚴重的官僚主義者只是極少數。所以，只要有勇氣堅持鬥爭，一直向上控告，就一定能取得最後勝利。這一點，過去和現在都有許多事實可以證明，今後的事實還會不斷地證明。因此，任何不相信鬥爭勝利的想法都是錯誤的，沒有根據的。

每一個人都應該滿懷信心地起來鬥爭檢舉貪污盜竊分子。各地領導機關一方面應該用各種方式對群眾進行廣泛的深入的宣傳教育工作，克服各種錯誤的思想和看法，鼓勵群眾起來鬥爭；另一方面，更應該採取一切有效的辦法，使檢舉者獲得保障，獲得支持，不致遭受官僚主義者和宗派主義者的抑制或報復、打擊。在某些政治領導薄弱的單位和環節上，現在還有着一些領導者，他們關心的不是國家的財產不受損失，而是某某人革命多年，是自己的老部下、老上司、老戰友，因而在下級幹部和群眾起來檢舉這些人的貪污盜竊行爲時，他們就採取延遲、推諉或置之不理的態度，使檢舉者的情緒消沉下去；有的對檢舉者實行恐嚇，說：「你講的情況如果有一點錯，你要負完全責任！」「人家參加革命十多年，你才參加了幾天？你懂得什麼是貪污，什麼不是貪污？小心點吧！」最可惡的，是有的單位的領導者竟尋找檢舉者的某些小缺點，甚至揑造出檢舉者本人也有貪污行爲的謊言，實行報復。他們要求上級調動檢舉者的工作，要求上級懲罰檢舉者，以「你那裏發生貪污事件，你也有責任」來反噬檢舉者。這類行爲是嚴重的違法犯罪行爲。上級機關就應該迅速堅決地進行處理，使犯罪者受到應得的法律的制裁，否則正氣不能抬頭，群眾的鬥爭勇氣和積極性不能發揚，貪污分子會更加肆無忌憚地盜竊國家財產，損害國家利益。

爲了鼓勵群眾檢舉的勇氣和積極性，應該規定：對於群眾檢舉出來的貪污分子，應該儘快地進行調查、處理，不許製造口實，藉口拖延、不理。貪污數目巨大、情節嚴重的，應該依法懲辦；貪污數目較小、情節較輕的，也應該要求貪污者公開檢討、坦白，表明態度。對於檢舉者，應該給以精神的或物質的獎勵，並號召他們繼續發揚這種愛護國家財產的精神和戰鬥的精神，繼續檢舉揭發其他貪污盜竊分子；如果被檢舉者對他們實行打擊報復，他們應該毫無畏懼地堅持鬥爭。

爲了便利廣大群眾進行檢舉，我們的工作方式應該是非常靈活的。群眾可以在公開的會議上進行檢舉，也可以用個別談話、署名或不署名的信件進行檢舉，那怕只是一個線索，尚無確鑿證據，也應該予以重視，而不應該置之不理或加以斥責。許多地方設立「意見箱」或高級負責人的「信箱」來吸收群眾意見，很有成效，應當推廣。

當然，發動群眾性的檢舉運動雖然是反貪污鬥爭的最有效的方法之一，並不是唯一的方法。在群眾運動起來的條件下，還應當用動員犯罪者自己揭發、坦白的方法，使運動更迅速地深入發展。各地經驗證明：坦白運動如果發動得好，往往會出現犯罪者自己講出更多的事實，以此表現自己決心悔改的行動，獲得更大的成績。發動自我揭發較徹底的人起來檢舉揭發其他犯罪者的罪行，也是一種有效的辦法。這些方法，都應該普遍地推廣應用。

津國公營工廠企業計劃 今年增產節約五萬億元

【天津通訊】津市國公營工廠企業的廣大職工，正以高度的信心與堅強的意志，迎接一九五二年。他們熱烈響應毛主席「增加生產，厲行節約，以支援中國人民志願軍」的偉大號召，保證執行本市第三屆第三次各界人民代表會議通過的全天津市國公營企業一九五二年愛國增產節約五萬億元的決議，紛紛討論並擬訂今年的增產節約計劃。他們具有高度的信心，爲堅決完成與超過愛國增產節約五萬億元而鬥爭。僅據三十三個單位（包括工業、交通、郵電）的初步統計，行政領導方面初步計劃和估計增產節約的總數，已達二萬二千餘億元。有些單位的計劃已經過職工初步討論，職工自己訂出的計劃，又大大超過了行政領導方面的計劃。現在各單位職工正在繼續討論擬訂增產節約計劃中。

富有代表性的津市國營工廠，今年生產任務又普遍較去年增加。各廠爲了響應毛主席的偉大號召，爲國家創造巨額財富，除完成生產任務外，更加努力提高生產，降低成本。華北紡織管理局所屬天津各廠在完成生產計劃的基礎上，今年計劃再增產節約五千六百七十八億元。天津鋼廠今年計劃增產節約九百億元。天津市公營工業所屬各廠，今年的生產量提高了許多，生產的商品總值將比去年增加百分之八十六。天津電業局今年計劃增產節約八百億元。市公用局今年計劃增產節約三千餘億元。天津自行車廠今年在原有設備和人力的條件下完成生產任務，並計劃再增產節約六百餘億元。（轉載天津日報）

楊思分局周家渡派出所副所長 曲福生貪污腐化被群眾檢舉

市公安局將其撤職並送法院懲辦 中共郊區工作委會決開除其黨籍

【本報訊】上海市人民政府公安局根據群眾的檢舉信，經過深入調查，已證實楊思分局周家渡派出所副所長曲福生有嚴重的貪污、腐化、違法亂紀行爲，決定將曲福生撤職，並送法院依法懲辦。中共上海市委郊區工作委員會亦同時決定開除曲福生的黨籍。曲福生是山東威海人，浴室理髮工人出身，一九四五年參加革命，一九四七年參加中國共產黨。解放後在上海經過幾年的鍛鍊，但他沒有得到改造，擔任派出所副所長後，便居功自傲，看不起留用人員，認爲「自己流血流汗還是供給制，別人是被解放的，反倒拿薪水」，所以常向留用人員借錢，借了不還……

（以下正文字跡過小，僅能辨認片段）

北京鐵路分局全體職工 舉行反貪污鬥爭大會

指出坦白是貪污分子唯一出路 當場逮捕拒不坦白貪污犯三名

【新華社北京四日電】四日上午，天津鐵路管理局北京分局全體職工舉行反貪污鬥爭大會。除北京鐵路分局職工外，北京市各工廠、企業、機關、團體都派代表參加了大會，到會的共有三千多人。大會具體而生動地向群眾闡明了人民政府的政策，特別是向貪污分子指明了道路：「徹底坦白是貪污分子唯一的出路！」

大會首由北京鐵路分局局長魯文講話。他指出北京鐵路分局去年增產節約一千億元的成績，……

（以下正文字跡過小，僅能辨認片段）

堅決與官僚主義作鬥爭的陳庭松

新華社記者魏文華

一個優秀青年團員陳庭松，是中國煤建器材公司南京分公司的……

（以下正文字跡過小，僅能辨認片段）

敵軍擴大進犯兵力頻繁攻擊 我軍英勇阻擊和反擊予敵重創

【新華社朝鮮前線四日電】本社前線記者報道：在一九五一年十二月二十五日到三十日的六天中，美國侵略軍和它的幫兇軍在許多地方擴大了進犯的兵力和攻擊的次數，戰鬥比過去的二十多天激烈得多了。我英勇的中國人民志願軍和朝鮮人民軍在那個地方都予犯敵以堅決的打擊……

（以下正文字跡過小，僅能辨認片段）

美方堅持荒謬論點停戰談判無進展

【本報開城四日專電】……

（以下正文字跡過小，僅能辨認片段）

介紹「速成識字法」

中央人民政府人民革命軍事委員會總政治部宣傳部

★

（以下正文字跡過小，僅能辨認片段）

市抗美援朝分會發出通知 春節前後開展優撫運動

【本報訊】爲了貫徹本市抗美援朝分會委員會第五次擴大會議的決議，加強優撫工作，特別要在春節前後開展群眾性優撫運動，該會特於昨日發出通知，通知中規定本市各區支會在春節前後，進行下列工作：（一）本會各區支會應推派代表，參加各區召開的烈軍屬代表性座談會，了解情況，檢查優撫工作，並徵求烈軍屬對今年春節慰問的意見。（二）春節慰問工作，主要由各區支會聯系各區人民政府民政科會同區內各群眾團體，各機關，各單位負責進行。（三）慰問時應以當前的政治要求爲主，即：繼續進行抗美援朝與增產節約、反貪污、反浪費、反官僚主義鬥爭任務的宣傳，結合必要的物質慰問，力戒鋪張浪費。（四）慰問前必須先掌握區內烈軍屬的情況和實際要求，避免使烈軍屬感到慰問過多過分疲勞和應慰問的不慰問的不平衡現象。（五）本會計劃有步驟地組織各界人民向中國人民志願軍、中國人民解放軍、工作者光榮家屬、傷病員和革命殘廢軍人進行慰問，各區支會應加注意。（六）一九五二年二月中旬，通過市優撫工作委員會第二次擴大會議，總結這一時期的優撫工作，並訂出今後優撫工作的計劃。

特製 紅金
紅遍全國 品質始終如一
紅金書場
每天下午五時至七時三十分
假座 華美東方 電台 1310KC
五時至五時五十分 秦紀文 華麗綠
五時五十分至六時四十分 黃異庵 李閩王
六時四十分至七時三十分 楊仁麟 雙珠球
中國福新煙公司

婦女用藥
當歸素
適應 調經 補血
上海佛慈藥廠出品

美國在加緊復活日本軍國主義

B·琴尼索夫

在奴役性的單獨對日「和」約和美日軍事條約簽訂以後，美國更加明目張胆地恢復日本軍國主義了。華爾街和五角大廈的很多使節和委員會，正和日本的復仇主義者一起，幹着復活日本軍事經濟潛力和重建日本帝國主義武裝力量的勾當。

在日本，只有軍事工業得到發展，和平經濟部門都在相繼破產。如以一九三六年的生產指數爲一〇〇，則一九五〇年十一月的生產指數是：鋼鐵冶金，一四六·五；機器製造，一三六·九；有色金屬，一八六·三；軍用卡車，五九一·八；而紡織工業的生產指數尚不到四八。食品工業僅達到七〇·六。

而且，重工業和食品工業的大部分產品，都是爲了供給美軍和重新武裝起來的日本軍隊的需要的。數以千計的爲日本人民生產生活必需品的中小型工廠，已經倒閉或正在倒閉。

美國佔領者擬定了在日本各工廠企業擴大軍火生產的計劃。這個計劃規定在一九五一年內生產大量的坦克、裝甲車、大砲、機關槍、步槍、彈藥和運輸船。爲了實現這個計劃，從一九五一年一月起，日本的各軍事工廠就開始晝夜加工生產了。

日本的經濟轉上戰爭軌道，日本的工業變爲美國戰爭機器的附屬物，這種事實使日本的生產力消耗殆盡，並使日本勞動人民愈趨貧窮。

美帝國主義者除了復活日本軍事經濟的潛力外，同時在加速重建日本帝國主義的武裝力量。一再遭到朝鮮人民軍和中國人民志願軍迎頭痛擊的美國強盜，正在所謂「警察後備隊」的基礎上加速建立日本僱傭軍隊。該後備隊的員額於最近期間將從七萬五千人增至十五萬人，並且將由美國軍官負責加緊進行軍事訓練。他又聲明，最近期間擬增設四所軍官學校，到一九五二年年底要訓練出一萬一千四百名軍官。

日本法務府總裁大橋於十一月十四日在衆議院宣稱，如果日本國民參加「外國志願軍部隊」，這並不違反日本憲法第九條的規定。他們就是這樣在準備公開利用日本僱傭軍隊去進攻朝鮮人民，和中國人民，和全亞洲人民。

同時，在所謂「保障海上安全」的藉口下，日本海軍也在重建中。去年初，所謂「海上保安廳」已經擁有三百艘船艦和一萬六千名海軍人員。美國政府曾在財政上資助過日本的七個戰後造船計劃。而所造的船，大多是可以隨時改裝爲軍艦的。在七百六十二艘一百噸以上的裝甲艇之中，就有一百四十八艘是戰後新造的。

在「特種航空署」的招牌下，日本空軍也正在建立起來。一九五〇年秋天，東京曾舉行過舊日本飛行員的大會，共有來自日本各地的一百七十五名「代表」參加。在大會上選出了一個委員會，負責辦理所有飛行員、機械師、領航員、滑翔家無線電報務員的登記。運輸通信省航空局設立了一個航空學校，來訓練飛行員和舉辦飛行員的再訓練。佔領當局正在從日本搜集八百名飛行員和機械師，以補充在朝鮮作戰的美國空軍。

按照美國重新武裝日本的計劃，首先要建立日本的戰術空軍。這個戰術空軍的建立工作，正在美國遠東空軍司令衛爾的指揮下進行。

建立日本參謀本部和日本陸軍部的各項措施，是美帝國主義者進一步加強日本軍國主義化的最重要步驟。

正如外國報紙所報導的，日本參謀本部將在日本投降似乎是爲了復員日本武裝力量而設立的「復員局」的基礎上建立起來。在這個復員局裏任用了八百名戰犯——以前日本參謀本部和帝國大本營的人員。

美帝國主義者就是像這樣公開地建立龐大的日本軍隊，作爲它侵略遠東的工具。美反動派正在加緊建立兇暴的法西斯軍事獨裁，以促使日本變爲美國戰爭販子所進行的世界大戰的遠東跳板。正如日本共產黨綱領中所指出的：「美帝國主義者想把日本拖入一個新的侵略戰爭，以便假日本人的手，用日本人的鮮血爲美國奪取亞洲的霸權」。

日本的軍國主義化使日本勞動人民肩上的負擔日益加重了。不久以前，抵達日本的美國銀行家道奇，曾經決定要求吉田政府增加勞動人民的捐稅。去年十月二十六日，道奇曾說：「由於日本從明年起，即將增加與締結和約有關的各項支出，這就使人懷疑，日本是否還有減低捐稅的可能」。

日本的財富比第二次世界大戰以前和第二次世界大戰中更高度地集中在社會的一極，另一極則是貧窮的不斷增長。日本的軍國主義化及其參加美帝國主義者的軍事冒險，僅僅對於統治階級的上層集團，特別是對日本的大財閥有利。據獨佔集團大資本家池田的報告，在一九五一年這個財政年度中，軍國主義化給日本大資本家的收入即將超過六千億日元。日本軍國主義化給日本勞動者帶來了破產、貧窮和死亡。關於這一點，只要指出即使根據「日本銀行」的官方材料，日本物價也比戰前增加了三百二十九倍就夠了。僅在一九五一年的九個月中，物價已激增百分之五十。

那些使德國和日本的軍國主義復活的人們，顯然並不打算考慮德國和日本的人民。德國和日本的人民在他們以前的統治者所挑起的戰爭中受到的痛苦，並不下於其他國家的人民。德國和日本人民不能期望從新戰爭中得到任何好處，他們不會同意替美國的大財閥們當砲灰。

日本人民憤怒地譴責美國使日本軍國主義化的政策。以日本共產黨爲首的日本人民民主力量的強大陣營，正在爲反對日本軍國主義化和法西斯化而進行英勇的鬥爭。美日反動派的陰謀正在失敗。反之，美國法西斯主義者及其日本走狗越是瘋狂，則參加到爭取和平、爭取民主的運動中的日本人民也就越來越多。

美帝國主義者侵略日本的政策，加深了日本人民對美國新戰爭販子的仇恨，加強了他們粉碎華爾街罪惡侵略計劃的決心。

美國共產黨中央機關報「工人日報」曾公正地指出：美帝國主義者正在激起世界上絕大多數人民對美國的反感。該報寫道：「整個西歐（指美國的盟國——作者）已開始對我們的一舉一動表示仇視和憎惡。美帝國主義者在戰爭中所屠殺的中國人民……現在沒有在仇視我們和憎惡我們嗎？四億七千五百萬中國人民，在過去二十年中屢次受到侵犯其獨立的日本強盜，現在目睹我們，把殺人武器交還給他們，能不憎惡我們嗎？」美國統治者不願意考慮愛好和平人民的切身利益，它們的侵略政策，註定要走向不可避免的失敗。（莫斯科特稿）

斯大林致日本人民電 日本電台曾多次廣播

東歐人民民主國家人民對斯大林電都表重視 美英法等國報紙亦顯著刊載

【新華社北京四日電】據塔斯社莫斯科訊：東京消息：日本電台在一日一連好幾次播送關於斯大林電覆共同通訊社總編輯岩本的消息。

東京電台在早晨廣播了斯大林來電的內容。當天，廣播評論員佐佐木薰一就這個電報發表評論。他說：蘇聯部長會議主席斯大林向日本人民發表了重要的聲明。這是斯大林爲了回答共同通訊社總編輯岩本請他寫新年賀詞的要求而發表的。

佐佐木薰一說：我們訪問了接到這個電報的共同通訊社總編輯岩本；據他說，該社要求了全世界十八個國家的總理給日本人民寫新年賀詞，而唯有斯大林一個人拍來了電報。

佐佐木薰一從這電報的內容裏首先看出了針對美國對日政策的外交聲明。他說：「在一切國際會議和集會上，蘇聯一向認爲，美國根據北大西洋公約，在歐洲各國建立軍事基地，是引起歐洲以至整個世界目前面臨的危險的直接原因。可以說，這種主張現在也完全適用於日本了。」

佐佐木薰一認爲，斯大林的電報「表明蘇聯已對日本採取了新的政策」。他說：「我們都記得，去年十一月七日蘇聯革命紀念日的時候，蘇聯駐日代表團曾正式邀請以吉田首相爲首的政府官員赴宴。據說這種邀請還是戰後的第一次。也是在十一月，蘇聯駐日本代表團的兩位代表曾訪問國會，與議員們討論日本和蘇聯間的貿易問題。除此以外，還有以石川一郎爲首的十多位經濟界領袖，曾接到邀請他們出席將於四月間在莫斯科舉行的國際經濟會議，作爲日本的代表。最近，在斯大林總理的壽辰的時候，大山郁夫還被授予了斯大林國際和平獎金。大山郁夫雖然不是一個共產黨員，但他卻被作爲維護和平事業的戰士授予了獎金。從這一切看來，可以得出結論：斯大林總理今天的電報證明了蘇聯的新的對日政策。」

東京電台廣播了合衆社遠東分社社長霍布萊特關於外交界對斯大林來電的評論的報道。這項報道說：有一位外交界代表說：斯大林的來電是非常重要的。另一位外交界代表說：斯大林的電報說，蘇聯人民過去也經歷過外國的佔領，他們很瞭解現在生活在外國佔領下的日本人民的苦難。

合衆社的報道又說，日本的一位高級人士說，這些話是有着深刻的意義的。斯大林的電報是值得特別注意的，因爲整個說來，這封電報充滿了友好的精神。

由於日本各報在元旦沒有出版，所以到二日才刊載了斯大林的電報。

【新華社北京四日電】東歐人民民主國家的人民對斯大林給日本人民的新年賀電極其重視，各國的報紙都在顯著地位刊載這一賀電，電台並多次廣播賀電的全文。據塔斯社消息：斯大林給日本人民的新年賀電，受到了匈牙利人民的極大的重視。一日晚，布達佩斯電台把這個賀電的全文共廣播了三次。二日上午又廣播了兩次。已經有成千上萬的勞動人民聽到了這個電報的全文。「獨立匈牙利報」和「光明報」二日都在首頁用黑體字刊印了這個賀電的全文。

保加利亞人民對斯大林給日本人民的新年賀電也特別重視。保加利亞通訊社在一日發佈特別公報，發表這一賀電的全文。二日，索非亞電台並再度予以播送。「工人事業報」在首頁以大標題發表賀電全文。

捷克斯洛伐克人民和羅馬尼亞人民同樣都十分重視斯大林的這一賀電。捷克斯洛伐克電台和布加勒斯特電台，在元旦都反覆播送了賀電的全文。在波蘭，全國所有的主要報紙二日都在首頁刊載了這一賀電。

此外，柏林民主區的晚報「柏林晚報」和「每夜快報」在二日也在首頁刊載了這一賀電。

【新華社北京四日電】美、英、法、意、丹麥、挪威以及印度和巴基斯坦等國的進步報紙以及資產階級報紙，普遍刊載斯大林給日本人民的新年賀電或有關的消息。據塔斯社消息：在美國紐約，「紐約先驅論壇報」的晚版刊載了關於斯大林給日本人民的新年賀電的報道。「紐約時報」刊載了關於賀電的新聞的摘要。美聯社和合衆社的記者從東京發出的報道中，詳細地綜述了斯大林的這一新年賀電。

英國共產黨機關報「工人日報」，二日在第一頁以「斯大林向日本人民發出賀電」爲題刊載了關於斯大林給日本人民的新年賀電的報道。該報道強調說：斯大林表示同情日本人民，並希望他們在爭取和平和他們祖國的獨立的鬥爭中勝利。此外，「每日電訊報」的晚刊在一日報道了斯大林給日本人民新年賀電的消息。該報節錄了賀電中的幾點，特別提到斯大林表示蘇聯人民深切同情因外國佔領而遭受苦難的日本人民，並表示希望日本人民獲得他們祖國的獨立的這一節。二日，「泰晤士報」、「每日郵報」、「新聞紀事報」和「每日先驅報」也都刊載了這一消息。「每日先驅報」特別指出斯大林的賀電中關於日本人民爭取獨立的英勇鬥爭和蘇聯人民對於處在外國佔領狀態下的日本人民的深厚同情的話。

一日，所有法國的晚報都刊登了關於斯大林給日本人民的新年賀電的報道。「今晚報」在封面上刊登了電文的摘要，標題爲：「斯大林祝日本人民獲得自由、幸福」。

羅馬各民主報紙均以顯著地位刊登斯大林的這一賀電。意大利共產黨機關報「團結報」在第一頁刊登賀電全文，標題爲：「爭取和平、民主的勝利」。意大利社會黨機關報「前進報」說：「斯大林給日本人民的賀電，在目前美國企圖武裝日本及把日本併入美國在遠東的侵略計劃的體系中的時候，是具有極端重要的意義的。」右翼的「晨報」也刊載了這個賀電的消息。

丹麥共產黨機關報「國土與人民」也於二日在第一版刊載了斯大林給日本人民的新年賀電。該報同時並登載了斯大林的照片。在挪威首都奧斯陸，各報都摘要刊登了斯大林的這個賀電。瑞士廣播電台對這個賀電也曾摘要播送。

在印度和巴基斯坦，各報在二日刊載了斯大林給日本人民的新年賀電。

英中友好協會電毛主席 保證爲爭取與中國和平友好而努力

並電賀郭沫若榮獲斯大林和平獎金

【新華社布拉格四日電】英中友好協會於一九五一年十二月二十三日在倫敦舉行盛大的聖誕節集會時，曾電我中央人民政府毛澤東主席致敬。電文說：「值此英國佳節，我們這些倫敦公民謹向人民中國致意。我們保證爲爭取與中國和平友好相處而努力，這是謀求朝鮮和平所必不可缺的第一步。」

會議並通過決議，要求立即在朝鮮停戰。決議指出：如果由於美國的阻撓在這一方面不能達成協議，就應該把英國軍隊撤出朝鮮。

榮獲斯大林國際和平獎金的賽爾頓夫人在會上發言，她在會衆熱烈的歡迎中說：得到這種獎金不僅是她個人的榮譽，而且是英國所有愛好和平的人們的榮譽。

前外交部遠東問題顧問布拉特爵士在會上說：爲要保住遠東的和平，美國必須停止侵略台灣。

在中國住了十年以後剛剛回到英國的唐森生動地報告了新中國迅速進步的情況。他說：中國不希望把自己新的力量浪費在戰爭上。它關心的是建設，它歡迎英國任何友好的表示。

【新華社布拉格四日電】英中友好協會主席伊勒貝，秘書德里邦致電中國人民保衛世界和平反對美國侵略委員會主席郭沫若，祝賀他榮獲「加強國際和平」斯大林國際獎金。電文說：「你爲世界和平做了卓越的工作而榮獲斯大林國際和平獎金，特電致賀」。

金元外交家

H·哈林

不久以前，「指南針日報」寫過：「那個坐在白宮裏的矮小人物從來就沒有過自己的對外政策。國務院的政策是在「亨爭油公司」的寫字間裏產生出來的。這個政策從這裏開始轉送到國務院、國防部，取得海陸軍首腦份子的同意。當這種政策送到國務院的時候，它就開始成爲杜魯門的政策，而國會就必須不加任何修改迅速予以批准」。

對於這種說法，不可能不同意它是對的。祇是還有一點需要加以補充：如果說在以前，那些金融巨頭和工業財閥，那些美國的眞正主人，是隱藏在幕後，假手他們在政治上的夥計們來執行他們的政策的話，那末現在他們已直接把美國的國家行政機構和外交機構抓到自己的手裏去了。獨佔資本家們現在不僅決定美國的對外政策，而且本身在直接執行政策。

爲了要確證這一點，祇要看一看美國外交機構的人事情況就夠了；在這裏，所有最重要的職位，都是由大銀行家、工業家和商人擔任的。譬如說，像杜魯門的外交政策特別顧問這樣一個職位，就是由華爾街的大頭目之一：億萬富翁哈里曼擔任的。哈里曼是「勃朗兄弟·哈里曼公司」的股東，這家銀行投資公司是由「哈里曼·洛克菲勒公司」和摩根的「勃朗兄弟公司」合併而成的。同時，哈里曼是太平洋聯合鐵路公司的董事長，其他五大鐵路公司的董事，「保證信託公司」的董事，並擁有很多公司的大批股票。

現任美國國務卿艾奇遜是「科溫頓·巴林·拉勃利·艾奇遜·蕭勃」法律事務所的合夥人，這家法律事務所是專爲洛克菲勒、杜邦和摩根等財閥服務的。

在美國外交界中，另外一個數一數二的大人物是國務院的政治顧問杜勒斯。他曾經以特任「杜魯門總統大使銜代表」的身份一手主持單獨對日「和約」的擬訂工作。杜勒斯是洛克菲勒所控制的「加拿大國際鎳公司」的董事。這家有資本三億美元的公司在很多國家擁有爲數衆多的銅礦和工廠。除此以外，杜勒斯的資產還投資在很多其他工業和金融企業裏。此外，杜勒斯又是「沙利文—克倫威爾」法律事務所的老闆之一，這家法律事務所的夥友目前充當着五十七家工業和金融企業的董事和首席顧問。

和杜勒斯同出一轍的更有國務院的其他高級人員。美國派駐其他國家的使節都是華爾街的嫡系人物。例如現在美國駐德高級專員——百萬富翁麥克洛埃，是洛克菲勒的「米爾朋克·杜維特·郝普·哈德利·麥克洛埃」法律事務所的股東，同時又是「帝國信託公司」和「太平洋聯合鐵路公司」的董事，此外更兼「洛克菲勒基金委員會」的理事，並握有很多公司的股票。美國駐德副高級專員布瑩威什爾是全世界有名的一家大銀行——「孔羅勃公司」的股東。

美國駐英大使吉福德是和摩根有密切關係的人物。美國駐西班牙大使葛里菲斯是「亨普希爾·諾伊斯公司」商業銀行的股東、「派拉蒙影片公司」執行委員會的主席等等。

沒有必要再繼續詳舉這張千篇一律的名單。上面所舉出的一些例子，已足夠雄辯地證明這樣一件事實，就是美國獨佔資本家們已把美國的外交機構掌握在自己手裏。他們在國務院和美國在國外的使節中，在製訂美國對外政策方面的「大戰略」的同時，更充當着華爾街對外政策上各項計畫的執行人的角色。

要了解爲什麼越來越多的美國金融與工業財閥逐漸變成了外交家，是並不困難的。正如大家所曉得的，第二次世界大戰結束後，美帝國主義者決心以攫奪世界霸權作爲美國對外政策的侵略方針，遠在一九四五年十月由全國製造商協會發起召集的美國巨頭會議上就已經擬定了。華爾街的財閥們宣佈要由他們來領導「全世界經濟與政治的發展」。一九四五年十二月七日，美國最大的一家銀行——「大通銀行」的總裁奧爾特里奇在全國製造商協會年會上聲稱：「祇有美國現在已準備好負起領導世界的責任」。全國製造商協會主席威爾遜還在這一屆年會上發言時說過：「美國已成爲居於世界領導地位的大國。十九世紀是英國的世紀。可是二十世紀是美國的世紀」。這種獨霸世界的思想，就是美國戰後對外政策的基礎。爲了保證他們攫奪世界霸權，美國獨佔資本家用盡一切方法來鞏固自己在國內的獨裁權力，並對和平民主陣營加緊進行「冷戰」。正因爲如此，所以獨佔資本集團正在加緊把持他們國家的政務機構和外交機構。

金元外交家們把獨佔資本集團的強盜方法引用到外交業務上之後，便公開蹂躪一切國際法準則並企圖徹底破壞現有的國際協定。他們公開表示，曾經由美國簽字的關於德日兩國非軍國主義化與民主化的雅爾達協定和波茨坦協定，在他們眼裏已是一團廢紙；他們並宣佈了原子訛詐政策，通過「馬歇爾計劃」和北大西洋公約的形式強迫西歐各國在經濟上、政治上和軍事上對美國俯首聽命；把聯合國變成國務院的辦事處，並對朝鮮發動了武裝侵略。不久以前，杜魯門簽署了「一九五一年共同安全法」，規定撥款一億美元作爲對蘇聯和各人民民主國家進行破壞活動的經費，這顯然是破壞國際法基本準則和造成國際局勢緊張的行爲。

但是，毫無疑義，美國獨佔資本家建立世界霸權的狂妄意圖是註定永遠不能實現的。華爾街在對外政策上採取的露骨的侵略方針，已遭到全世界和平人民的堅決反對，步入人類在爭取和平鬥爭中的緊密團結的力量，和平陣營比戰爭陣營強大得多。如果美帝國主義者把民主國家的愛好和平誤解爲軟弱可欺的話，那末等待着他們的將是比第二次世界大戰中法西斯國家所遭受到的更可恥的失敗。（莫斯科特稿）

一年來德國人民的勝利

眞理報柏林通訊

【新華社北京四日電】據塔斯社莫斯科二日訊：「眞理報」駐柏林記者瑙莫夫新年寫來的通訊說：一九五二年將要在德國歷史上成爲德國人民的力量加緊進行鬥爭以爭取成立統一、獨立、民主與愛好和平的德國的一年。

瑙莫夫寫道：華盛頓方面原來擬訂的要在一九五一年成立德國僱傭兵第一批師團的計劃，遭到了大失敗，對於這件事情，德國的民主力量是有理由自豪的。

美國的另一個計畫，即把魯爾地區變成北大西洋侵略集團主要兵工廠的所謂舒曼計畫，也還沒有實現。戰爭販子們觸了礁，這礁石就是德國人民爭取和平和祖國統一的意志。

成百萬的德國人民簽名反對軍國主義化。在西德巴伐利亞州約有一百三十萬人簽了名，黑森州有五十多萬人簽了名，北萊因威斯特伐利亞州到一九五一年十月就已經有一百萬以上的人簽了名。德意志民主共和國一千三百萬人民一致投票反對新軍國主義化。

他們毫不含糊地宣告反對使西德加入美英侵略集團，反對利用西德作爲發動新戰爭的橋頭陣地。

根據和平民主的原則，擬訂了恢復德國統一的具體而明確的綱領。這個綱領已經先後在德意志民主共和國總理格羅提渥給波恩「總理」阿登納的信中和人民議會給波恩聯邦議會的信中提了出來。德國人民一致擁護一切愛國力量，擁護人民議會所提出的召開全德會議以便舉行全德自由選舉的建議。在西德，現在到處都在成立委員會和其他團體，以便爲爭取實現人民議會的建議而鬥爭。

瑙莫夫最後指出：[illegible]美國主子們[illegible]已經失敗了。[illegible]他們深深瞭解所謂的「援助」的代價是甚麼。德意志民主共和國政府的代表在[illegible]上所發表的聲明，就是全德國人民的呼聲。

美人民加緊展開羣衆運動 對史密斯法進行堅決鬥爭

【新華社北京五日電】紐約消息：美國人民正加緊鬥爭，反對「管制思想」的史密斯法。

美國進步黨全國委員會主席賓遜在去年十二月十三日對記者發表談話時，曾號召展開反對史密斯法的羣衆運動。他說：以麥格拉斯爲首的司法部的貪汚舞弊醜行被揭露以後，它在輿論面前已聲名掃地，於是便不顧現行法律，拋開憲法所規定的法律程序，把它所不同意的人們投入監獄，剝奪他們自由選擇律師的權利，以及保釋金的權利，並且破壞了人權法案。但是結果杜魯門—麥格拉斯的反動派失敗了。[illegible]加利福尼亞共產黨人的控訴。這不僅是對司法部「管制思想」的警察行爲的一個沉重打擊，而且激勵了人民向史密斯法進行堅決的鬥爭。

最近，一些產聯、獨立勞工聯合會的下級工會組織和一些獨立工會成立了一個臨時工會委員會，以領導工人爭取廢除史密斯法的鬥爭。[illegible]這個委員會由五千個工會會員[illegible]組成。參加會議的有[illegible]國際毛皮皮革工會主席格羅斯、西部奧尼亞（?）麥克尼星州[illegible]工會主席朱拉（?）、[illegible]分會的代表、[illegible]聯合會的代表、電氣及無線電工人工會的代表以及其他工會的代表等。

[illegible]該委員會發表了致美國一切工會會員書的小冊子，其中指出：「史密斯法」不僅是一種用來毀滅美國共產黨的法律，[illegible]各工會、工會委員、工會領袖[illegible]到美國法院的工會運動[illegible]時代的工作。[illegible]

名詞簡釋

史密斯法 一九四〇年由美國衆議員史密斯提出，經美國國會通過，限制[illegible]的一個法案。一九四八年八月，美國政府根據這個法案，捏造罪狀，把十一位美共領袖起訴，說他們犯了[illegible]的罪狀，判處五年徒刑和一萬美元罰款。其後上訴到最高法院，最高法院拒絕受理。「史密斯法」是美國法西斯化的具體表現。

第一次全國工農速成中學工作會議總結摘要

中央教育部中等教育司

一、工農速成中學的方針、任務和性質

工農速成中學是爲了培養工農幹部和產業工人使成爲各種高級專門人才，使成爲建設新中國的堅強骨幹。這是建設新中國的根本之圖；是使中國工業化的有力保證。因而不僅是爲了滿足工農幹部對於文化的要求，而且也是爲了適應國家建設的需要。

大家都知道，我們國家的各種建設事業，都在迅速發展，因而也就需要大量的建設人才。在五六年內全國經濟建設需要中級和初級技術幹部五十萬人左右，需要高級技術幹部和管理幹部十五萬人左右。因此就需要用革命的辦法去培養高級和中級的建設人才。在培養高級建設人才方面，除了爭取、團結、教育、改造舊的知識分子、技術人員，使他們爲國家的建設事業服務外，我們還必須從工農幹部中培養優秀的建設人才、教育人才和工程技術人才。斯大林同志說過：「我們所需要的是能夠瞭解我國工人階級的政策並決意認真地把它實現起來的那種人才」，「工人階級必須造就自己的生產技術知識界」，「從來無論那一個統治階級都一定要有它自己的知識界」。事實上蘇聯從一九一八年起，便開始成立工人速成中學，以培養工農知識分子，收到了很大的效果。我們的國家雖然不是無產階級專政國家，但卻是工人階級領導的、以工農聯盟爲基礎的人民民主專政國家，工人階級不但在革命鬥爭中要負領導責任，而且在建設事業中，也不能放棄這個責任。因此我們必須培養工農出身的新的知識分子。就是要使工農幹部和產業工人在工農速成中學畢業後能升入各種高等學校，培養成爲國家建設的骨幹，共同努力於各種建設事業，這是一個政治上的重大任務。根據一年多各地實驗工農速成中學的經驗，證明了工農速成中學是能夠完成這個任務的。如果認爲工農速成中學不需要或不可能完成這個任務，而僅僅是爲了提高工農幹部的文化，那就錯了。

工農速成中學是一種什麼性質的學校呢？是一般幹部學校或黨校的性質呢？還是普通中學的性質呢？要解答這個問題，必須先搞清楚工農速成中學具有些什麼特點。工農速成中學的特點是：㊀學生是參加革命工作三年以上的工農幹部和產業工人，他們有革命鬥爭的實踐經驗；㊁目的是升入各種高等學校；㊂學習期限比普通中學短；㊃學習的是普通中學的基本課程。在這四個特點中，最主要的是第一個特點。根據這些特點，可以說工農速成中學是成年人的學校，而不是普通中學的一種；但也不能把它當作一般幹部學校或黨校。它具有一定的條件和一定的任務，因此它是一種特殊性質的學校。而把普通中學的課程搬過來，則可能發生把工農速成中學辦成普通中學的偏向；而不注意它的特點，把它辦成一般幹部學校或黨校，則更不對。目前既不是要使工農速成中學變成一般幹部學校或黨校，也不是要使學生的學習水平降低。工農速成中學應該是一套新的教學內容和方法，[illegible]。

二、關於學制和教學計劃問題

三年好呢，還是四年好呢？多數同志主張三年，少數同志主張四年。這是應該根據國家建設的需要，普通中學的基本課程，和學生升入高等學校學習的實際需要來決定的。爲了適應國家建設的需要，當然學習期間愈短愈好。但是如果三年不能完成普通中學的基本課程，而學生升入高等學校學習又感困難，那末延長爲四年也未嘗不可。因此，在北京實驗工農速成中學試行四年制的結果證明以前，決定三年或四年，都不能完成這個任務；如果三年能夠升入大學的程度，三年更好；三年不夠就四年。這是正確的意見。

一年多試行三年制的結果，一般學校都感覺有困難。主要是由於受了目前師資、教材、教學方法等條件的限制，而學生入學時文化水平過低也是重要原因。條件好的學校，仍試行三年制。將來再一律改採三年制還是四年制，首先應該考慮教學計劃是否能完成教學任務。[illegible]現在首先應該努力改善上述成爲實行三年制的障礙的各種條件，才能使三年制在實行中不致成爲空談。我們認爲應該試行三年制；因此一律規定爲四年，是不妥當的。

其次，首先是要在準備四年制教學計劃的同時，擬訂兩個教學計劃，才能完成任務。[illegible]

現在談教學計劃上的幾個原則問題：

首先是精簡課程，以準備培養工業建設人才爲主要目標，而又要符合國家建設初期的需要。但就是不能只學少數的幾門課程，否則就不可能學到必要的知識。[illegible]

其次，課程的排列須照顧各科的聯繫性和系統性，使學生在學習上能循序漸進。[illegible]在課程排列上，必須照顧各科學間的相互聯繫，同時並進。我們過去所擬訂的教學計劃，[illegible]

三、關於教材和師資問題

在新的教材編出以前，必須大力精簡原有教材。也許有人認爲速成就是把普通中學的全部教材拿過來加速度的講授完畢，這是對於速成的誤解，那麼，它的教學計劃和教材就不能不是普通中學的一套，必須根據工農速成中學的實際需要，精簡課程，精簡教材。[illegible]大家在學制問題上所以感覺三年制有困難，但也有其他各種原因之一。希望各大行政區、各省市教育部門認眞領導，做好精簡教材的工作，不僅可以解決當前的困難，而且對於新教材也有很大幫助。

教材問題必須迅速解決。我們決定在寒假期間，約請一部分工農速成中學教師來部，根據實際教學經驗，編訂各科教學大綱，並研究和修改已經編出的教材；同時組織人力，在精簡原有教材的原則下，編寫還沒有編出的教材。並徵求各地意見，以便修正，即作爲試用課本。各地區、各學校負責同志和我們必要的優良教師，都已確定了參加這一工作的各科教師名單（共二十七名），[illegible]這樣就得到了解決教材問題的辦法。

全國師範教育會議已確定了培養中小學師資的方針和辦法，所以將來的師資問題是各級學校所共同存在的問題，也是能夠逐步解決的。目前解決工農速成中學師資的辦法，只能是從普通中學抽調，而且必須抽調好的教師。這當然會引起辦普通中學的人反對，但是要向他們說明工農速成中學的重要，說明培養工農幹部成爲建設國家人才是重要的任務。希望各大行政區、各省市的教育部門要切實負責這個精神，給工農速成中學分配好的教師，解決師資問題。

四、關於政治思想教育問題

一年多來工農速成中學的政治思想教育做得很不夠，沒能夠把學生的政治思想水平從既有的基礎上，更進一步提高到應有的程度。多數學生是不滿意這種狀況的，他們憂慮：「長此下去，文化提高了，政治卻倒退了」。對於這種反映，有的學校不是拿加強政治思想教育來回答學生的要求，而是採取消極態度，說什麼「學文化的」等等。這是不對的。必須知道，在我們國家裏，任何學校裏，都必須貫徹革命的政治思想教育，馬克思列寧主義——毛澤東思想的教育，都必須進行政治思想教育。前面說過，辦工農速成中學的目的是爲了培養工農幹部使成爲建設新中國的各種高級專門人才，我們所需要的那種人才，就是斯大林同志所說的「我們並不是需要隨便一種人才，而是能夠瞭解我國工人階級的政策並決意認真地把它實現起來的那種人才」。因此工農速成中學的學生在政治上已經有了相當基礎，不需要再提高馬克思列寧主義——毛澤東思想的理論學習，而忽視政治思想教育必須加強；不能只強調文化科學學習，而忽視政治思想學習，必須有系統地進行。只強調政治思想學習，而忽視文化科學學習，固然不對；只強調文化科學學習，而忽視政治思想教育，更不對。至於如何加強政治思想教育，我們已經提出了幾項具體辦法，大會一致同意，希望大家認眞執行！

五、關於教學上的組織領導和教學方法問題

在教學上各校都把「教員教好，學生學好」做爲奮鬥的目標，這是很對的。但要達到這個目標，就必須校長認眞領導教學工作。教學工作是學校工作的中心環節。因此校長的工作也必須以領導教學工作爲中心，必須深入鑽研教學工作，必須及時檢查教學工作，總結經驗。不應該只是例行公事地計劃、排列一下課程，分配一下時間了事，必須根據自己學校的教學計劃，把教學工作交代清楚，使教學計劃成爲工作的具體計劃，以及在現在和將來建設上的需要，工農速成中學的性質任務，使他們了解爲什麼要訂這樣的教學計劃，才能切合實際，執行有效。這樣所訂的教學計劃，才能執行和怎樣執行。經過討論，

其次，根據一年多的經驗，組織教學研究組，加強各科教學研究工作是很必要的。今後應該發揮它的作用，使它成爲學校中心工作。各教研組在教務領導下，研究教材教法，總結經驗，並且是在毛澤東思想指導下進行工作。不應該代替教學組織的行政工作；但是不需要具體組織管理教師的工作。並應定期總結工作經驗。但要抓住中心，不要羅列。

在教學方法上各地已取得許多好的經驗，例如㊀深入調查研究學生實際情況，根據實際需要；㊁聯系學生實際經驗，通過他們已有的感性知識或熟悉的事物，達到理論上的認識；㊂掌握學生學習的自覺性；㊃講解透徹；㊄掌握適當進度，打好基礎循序漸進；㊅鞏固和發揮，不斷總結經驗。但我們不應滿足於已有的經驗，更須進一步深入研究，以此爲基礎，不斷改進和創造教學方法，使能

自學方面：自習時間則「不自習就不上課」；也不能做到「上課前預習，課後複習」。這只是反映講授得不清楚，一方面精簡課程，改進教學方法；一方面適當增加課時數，減少自習時數，使學生了解透徹。方法不好，講授得不好，必須有適當時間複習，及時解答疑難問題，每節課都要有適當的自習時間。

第三關於每週上課時數的問題。過去所擬訂的教學計劃規定每週上課二十九節，有些學校的自習時間超過上課時間，這種情況必須改變。在課堂上講授爲教學的基本方式。如果學生在課堂內就消化了，自習時間就不需要太多；如果學生對課堂所講授的東西理解得不透徹，那就自習時間再多也解決不了問題。所以應該以課堂講授爲主。

此外，在這種學校進行時事政策教育，可用組織學生課外讀報討論，請人作報告等方式進行。中國革命常識是不是單設一科，也是值得考慮的。但社會科學基礎知識和共同綱領是不是單設一科進行，是必要的。

六、關於設置、編制、招生等問題

關於一九五二年度的設置計劃：規定全國招收七千名學生的經費預算。其分配數字如下：中央五百六十名（包括北京實驗工農速成中學、北京大學、清華大學附設工農速成中學），河北省四百名，山西省三百二十名，察哈爾省二百二十名，綏遠省一百二十名，平原省一百二十名，北京市八十名，天津市四百名，華東區一千四百名，東北區一千七百六十名，中南區一千名，西南區五百六十名，西北區二百四十名，內蒙古自治區八十名，有條件的地區還可適當發展。

這個計劃能否很好地完成，關鍵在招生。從一九五〇年度招生的情況來看，所招的學生，政治質量一般很好，但文化程度則很差，不夠原定標準。主要原因是：㊀宣傳工作做得不夠，有些地區沒有深入的宣傳；而且也沒有更多的工農速成中學的意義和目的，使各地幹部和領導不了解招生的意義，而工農負責人都沒有很好的辦法，也不夠負責；㊁有些地區不是從培養幹部的目的出發來解決他們的問題，而是爲了要把一些不好的人送出去；㊂有些地區教育部門和組織部門對招生工作沒有做好，恐怕選送的準備工作不夠。

根據這二年招生的經驗，今後的招生工作必須先作好準備。即加強宣傳，動員各組織、各地區黨、政、軍、民各方面的幹部，取得各級人民政府、各地區黨委和工會系統的領導和幫助。如不要有這一二年招生的經驗教訓，了解工農青年求學的要求，取得各地政府領導之下，積極爭取合格學生入學，以求招生成績比去年好。

招生條件必須按照實施辦法的規定執行，政治條件決不能降低。文化條件可規定爲：能閱讀通俗讀物，小學五年級的國語課本或通俗雜誌等（算術的標準可規定爲：㊀會整數四則的運算；㊁會簡單的分數和小數的運算方法（包括數字的改寫）。這個是很重要的，即將各地區中央的人事部很重視工農速成中學的招生問題，中學的長期打算，另一方面我們自己也好好準備工作，這樣，九五二年的招生工作情況，可能估計得更好一些。但是爲了保證合格的學生大量入學，使文化水平夠的，規定條件要有足夠的來源，還必須在工農速成中學內設初等班或在工農速成中學附設初級班，使文化水平不夠的，先進初等學校學習一年或兩年，再升入工農速成中學，如此認眞地做這件事，希望各地區

此外，在過去一年中有的地區發生招生工作中的錯誤，今後必須注意：在招生工作中，必須堅持一切從政治上看，並且要招收那些是好的工農幹部；不要招收以工農幹部爲名而實際上是非工農出身的人；在招收女工農幹部的時候要適當地照顧婦女幹部的特殊困難，對已有孩子的女幹部，除了要學校代爲解決托兒問題外，也應該照顧她們。

關於編制，我們已根據保證教學、精簡節約的原則，擬訂了新的機構制度，工作人員數的編制。現象上，必須照顧各校的特殊情況，大力精簡機構，裁減不需要的冗員，並且在工作中厲行精簡節約，希望大家注意。

（轉載一九五一年十二月二十三日光明日報）

訂正：今天大公畫刊第一版在「我國作家訪問蘇聯」標題下的照片說明，「左起」應改爲「右起」。

各區鹽工展開愛國增產運動
去年全國鹽產創新紀錄
質量最高含氯化鈉百分之九十八點五
成本降低百分之十至六十强

【新華社北京五日電】一九五一年全國食鹽產量顯著增加。據中央人民政府財政部鹽務總局統計，去年一月到十月全國食鹽產量，已超過原訂全年生產計畫百分之三十點五八，等於一九五零年實產量百分之一百七十一點五六，超過國民黨反動統治時期任何一年的產量。

一九五一年，中央人民政府財政部鹽務總局根據土地改革後農民生活水平提高，食鹽銷量大增，以及工、農、漁業等用鹽普遍增加的新情況，訂定了鹽業增產計畫。一年來各產鹽區鹽工普遍開展了愛國增產運動，工人政治覺悟大大提高，勞動生產率比一九五零年提高百分之三十到一倍以上。因此，許多鹽場都超額完成增產任務。如長蘆鹽場超過原定任務百分之三百八十八點一，淮北鹽場超過百分之五百九十八點三九，山東各地鹽場超過百分之三百一十五點一五，東北各地鹽場超過百分之二百四十六點九三。各地區出產的食鹽質量也顯著提高，一般都夠得上標準，質量最高的含氯化鈉百分之九十八點五，打破了歷史紀錄，並超過紅海和地中海出產的鹽的標準百分之二點五。西南區五通橋鹽區過去出產的食鹽含有鋇質，因此，川西人民常常發生吃鹽中毒的事情；現在，該地食鹽中的鋇質已減低到最小限度，吃鹽中毒的現象已根本消除。

去年各地食鹽生產成本也比過去普遍降低，有些地方的成本比一九五零年減低百分之六十强，少的也減低了百分之十。

★本市人民政府工商局★ 加强管理化工原料交易
與有關單位議定六項規定自本月十五日起實行
主要貨品必須集中交易使用統一發票

【上海市新聞處訊】本市人民政府工商局爲加强對化工原料交易的管理，曾召集化學原料、工業化學原料商業等有關各業同業公會、化工原料交易所籌備會、國營上海化工原料染料分公司及工商聯等單位舉行會議，經共同研究討論後作出六項規定；又於今年一月三日召開全體化工原料行商會議，由市工商局說明對化工原料交易管理的基本精神及各項規定，各方一致表示擁護。現該局決定自一月十五日起實行如下六項規定：

一、凡經營化工原料業務之本外埠工廠、商號及行商在本市成交表列主要化工原料（見附表）時，必須使用化工原料交易所籌備會統一發票或蓋有化工原料交易所籌備會圖記之各業同業公會統一發票（該項統一發票之格式由市稅務局統一規定）。

二、凡經營化工原料業務之本外埠行商及外埠工廠、商號在本市出售表列主要化工原料時，必須集中於本市化工原料交易所交易。

三、賣出表列主要化工原料之本市工廠及商號於交易成交後，必須將規定統一發票之第二聯最遲於翌日上午十二時前送交化工原料交易所籌備會；買進表列主要化工原料之工廠、商號及行商於交易成交後，必須憑規定之統一發票進賬備查。

四、凡賣出表列主要化工原料之本市工廠、商號及行商，除各業同業公會已使用蓋有化工原料交易所籌備會圖記之統一發票者外，如需使用化工原料交易所籌備會統一發票者，可按下列手續向化工原料交易所籌備會申請購買：

甲、已參加化工原料交易所籌備會者，可逕向化工原料交易所購買；

乙、未參加化工原料交易所籌備會者，應先取具所屬同業公會之證明，向化工原料交易所購買。

五、凡經營化工原料業務或需用化工原料之本市工廠、商號及行商向外埠採購或推銷表列主要化工原料時，須填具化工原料交易所籌備會統一印製之旬報表，按期送交化工原料交易所轉呈市工商局備查。

六、如有特殊情況呈經工商局核准者不受本規定之限制。

主要化工原料品名表

貨號	貨名	貨號	貨名
1	冰醋酸	25	白油
2	硼酸	26	白臘
3	石炭酸	27	黃臘
4	樟腦	28	赤燐
5	硬脂酸	29	紅礬鉀
6	硫酸	30	拷膠
7	鹽酸	31	松香
8	安尼林油	32	橡膠
9	膠木粉	33	純鹼
10	漂粉精	34	小蘇打
11	漂白粉	35	紅礬鈉
12	硼砂	36	山奈鈉
13	碳酸鈣	37	燒鹼
14	臺灰	38	保險粉
15	硫酸銅	39	硝酸鈉
16	牛皮膠	40	硫化鹼
17	冰晶粉	41	硫礬
18	二硝基氯化苯	42	白凡士林
19	福美林	43	黃凡士林
20	甘油	44	氯化鋅
21	阿剌伯樹膠	45	氰化鋅
22	立德粉	46	促進劑
23	炭酸鎂	47	泡化鹼
24	椰子油		

工人兄弟發揮積極性 滬化學原料工業增產

【本報訊】本市化學原料工業，自一九五一年「六一」以後，由於工人在生產上發揮了高度積極性，各種主要產品的產量都有了顯著提高，不僅爲國家增產了價值三百餘億元的財富，並爲該業今後的進一步發展打下了良好的基礎。

據不完全的統計：如以一九五一年「六一」以前的平均月產量爲一〇〇，則「六一」以後硝酸的平均月產量爲二百，硫化鹼爲一四六，泡化鹼爲一三六，氯爲一一六，電木粉爲一〇八·六。其中硝酸的平均月產量比一九五〇年同期的平均月產量增加了百分之二百，硫酸則增加百分之九十，電木粉增加百分之五十，氯增加百分之四十。

華北供銷合作總社 製訂今年工作計畫
零售及收購額將比去年擴大三倍以上 各地已相互訂立供銷合同總值二萬億

【新華社北京五日電】華北供銷合作總社在一九五一年十二月中旬召開華北區合作社供銷業務計畫會議，會上總結了一九五一年的工作，製訂了一九五二年度供銷工作計畫。爲保證完成一九五二年第一季度供銷任務，華北各省、各市合作總社之間，各省、各市合作總社和華北供銷合作總社及全國合作總社之間還在會上訂立了供銷合同六十七件，總值二萬多億元。

華北各地合作社一年來在整頓舊社，貫徹集體建社，改進領導、擴大業務和充實社員的要求、鞏固的思想指導下，已經進一步發展起來。根據統計：全華北全區已有基層合作社一萬五千多個，社員一千四百六十五萬一千多人，股金一千九百六十億七千多萬元；和一九五零年年底比較，全華北合作社社員增加了百分之八十八點九，股金增加了百分之一百四十點七五。在擴大供銷業務方面，一九五一年全華北合作社零售總額比一九五零年增加了百分之六十二，收購總額增加了百分之一百零六。一九五一年全華北合作社供給農民各種細肥五億斤，農具一百六十萬件以上。

華北區合作社工作中的主要缺點是業務和財務方面的組織性、計畫性很差，資金積壓、商品旅行的缺點很嚴重；同時，合作社發展不够普遍，合作社在組織、幫助社員和非社員發展生產方面的工作較差。

根據上面這些情況，這次會議確定：一九五二年華北區合作社工作的總任務是組織各級合作社的力量，大量地、普遍地發展合作社，積極發展社員，河北、山西、平原和察哈爾四省合作社，要消滅合作社的白點村、白點戶。全區合作社同時要努力擴大業務，逐步推行包供包收工作，一九五二年全區合作社零售總額要擴大到一九五一年的三點四倍，收購農、副產品總額要擴大到一九五一年的三點二倍，同時還須組織和發展手工業生產，開闢商品來源，充分滿足社員的要求，提高合作社在整個國民經濟中的比重。一九五二年全華北合作社的另一個重大任務是在加速資金週轉和減低商品流轉費用兩方面，爲國家節約一萬九千億元。爲了做好這些工作，各級合作社首先須開展反貪污、反浪費、反官僚主義運動；各級聯合社要加强對基層合作社的領導，充實基層合作社的業務內容，並用擴大股金、開展存款、發展業務等辦法，組織羣衆資金。

★一月上旬★ 折實公債牌價 二四七五二元

【本報訊】一九五〇年第一期人民勝利折實公債，本年一月上旬牌價爲人民幣二萬四千七百五十二元。

西北區合作社 超額完成收購棉花任務

【新華社西安五日電】西北區合作社到十二月二十五日止，收購棉花超額百分之四十，完成一九五一年棉花收購計畫。

西北產棉區農民今年在人民政府的愛國主義教育下，都將棉花通過合作社賣給國家。從九月間新棉上市後，許多村莊的棉農就集體向合作社出售棉花。據統計：各地合作社收購的棉花，有百分之八十是通過合作社訂立的預購合同收進的。棉農並且實踐了今春所訂預購合同中的諾言，踴躍地交納給國家，以及將多餘的棉花儲存到合作社裏；到十二月二十五日止，西北區棉農儲棉已有九萬二千多担。

西北產棉區合作社的業務，在收購棉花過程中有很大改進。許多地方的合作社調整了幹部，建立了表報制度，普遍提高了工作的效率，並和國營花紗布公司密切配合，及時地向花紗布公司撥交棉花，因而加速了合作社資金的週轉。和收購棉花同時，合作社供應了大量物資給棉農。如陝西省最大產棉區咸陽專區，合作社十月份供應總金額比九月份增加了百分之一百八十九，十一月份又比十月份增加了百分之十五。

輝煌的成績 驚人的紀錄
淮南礦務局九龍崗煤礦生產捷報頻傳 加强流動資金週轉創造財富八十多億

淮南礦務局九龍崗煤礦於去年年底光榮地創造了新紀錄，在生產上打了一個大勝仗，捷報已經傳出，該礦除在生產上有這樣驚人的成績外，在加强流動資金週轉方面，也節約了金額八十二億二千八百八十萬元的財富，相當於八百二十八萬斤大米。

中國的土特產
二五五、蛤蚧

蛤蚧，屬於蜥蜴類的爬蟲動物，頭部像壁虎，體長三至五寸，土黃色，背有鱗，尾長，四肢，生長於亞熱帶的石山上，爲廣西著名特產之一，具有滋補功能。一般多加肉類煮食，曬乾浸酒作內補品，名蛤蚧酒。

產地以廣西龍津、上金、左縣、田陽、田東、果化、靖西、雷平等縣爲最多，其次爲奉議、萬岡、都安、萬承、向都、天保、鎮結等縣，每年約可捕獲三十二萬隻，其中以左江流域產的大條、肥壯、全尾、五趾者爲最佳，品質則稍遜。廣東、雲南、四川的山區中也有少量出產。

春夏爲生產季節，每當夏夜之時，蛤蚧常在山崖間作「哈蚧……」鳴叫，捕者就循聲前往，用馬尾毛縛住竹片上，伸入石縫中，引牠咬馬尾毛，拉出捉之。桂南有些農民終年以捕捉蛤蚧爲生。四至九月上市時，山貨商向農民買到蛤蚧後，宰殺撐開曬乾，或以生貨運銷於南北各省，並遠銷香港與南洋等地。近年來由於人民政府積極開展各地土產交流，蛤蚧銷路日趨擴大，農民的收入也增加了。（冰）

各地商情

無錫【本報無錫五日專電】滬購米三十萬斤，中糧上白粳一二三萬，上白秈一二一萬，中白粳一二一萬，八，粳稻八萬五，兵船粉七萬五，小麥一〇萬四，豆油四……

南京【本報南京五日專電】熟米無成交，糙米九萬四千五，河糙八萬九，稻子六萬九千三，小麥八萬八，中黃豆八萬二，好蔴豆七萬九，中芝蔴一九萬六，皖北生仁一七萬，六合生仁一八萬，九五，牡丹粉七萬四，龍頭布二九萬，廿支藍鳳紗四八萬……上海火柴一九萬九。七七五四萬，白生油四六萬，豆油九七一萬。五日折實牌價四特砂糖一〇元。

天津【本報天津五日專電】通粉八萬六，玉米九百元，大豆一千零八十元，紅麥一千一百八十五，生仁一九萬六，過濾生油四〇萬，廿支本廠元豆油四〇萬八，四〇支飛艇金城紗七四萬，細布二二元……

漢口【本報漢口五日專電】肚稻二六萬，角稻二四萬五，沔陽絲四千七，黃絲四千一。烟葉……

在勝利的基礎上前進！
記申新各紡織廠生產成績展覽會
·宛青·

紡織工會上海申新總管理處委員會舉辦的愛國主義生產成績展覽會已於二日開幕。展覽會主要意義是總結過去一年生產上各方面的成就，從而啓發和鼓勵申新各廠職工以高度的信心爭取一九五二年增產節約目標三萬七千八百四十億元的勝利完成。

首先表現在技術改進方面的，過去一年來是有極大成就的。比較顯著的是：清棉機給棉卷調節裝置的改善，使棉卷均勻度提高了百分之三六點六；鋼絲車改良斬刀油箱裝置，全年可以節省用油量六億九千萬元；紡機設計錠殼動及靜平衡矯正器，由於機械震動少，提高品質百分之一二點三，節省動力百分之一五點八三及產量……合六億三千零七十九萬五千八百七十六套，搖紗間實行了新紮絞法，全年可以增產棉紗三八點五件，都替國家積累了財富。

中國，申新各廠許多必需品如氯化鋅、……美國帝國主義封鎖不了解放後的新中國。

加强，各廠棉紗的品質直線進步，一九五〇年六月各廠平均祗有五五點四分，一九五〇年十二月增至七〇點六分，一九五一年十一月又增至八〇點一分，較初期提高了百分之四五點五。

在節約、反浪費工作上，也同樣有了成就。譬如各廠以前打包布是向外界購買麻布的，現在用自己織的帆布，成本減輕，全年減少流動資金支出一〇九億元。過去各廠棉紗打包規格不統一，鐵皮和竹片都很浪費，自從統一包裝，規定每件打包用六根鐵皮以後，每個月就省了一億餘元。又如車油的油脚，利用提煉方法，去年五個月內便把二百八十八桶油脚提煉成好油二十一噸……

這次展覽會還強調了節約要從小地方着手，因爲許多小的浪費，積累起來便形成了大的浪費……

生產戰綫

東北西安煤礦施玉海小組 訂出增產七百噸糧食計畫

★東北西安煤礦施玉海小組在愛國熱情鼓舞下，一年來不斷的改進了生產。他們除勝利完成全年生產任務外，還超過了原訂計劃。在十二月二十六日訂出了一九五二年的生產計劃……

中南區某鋼鐵公司工人 創造貝氏爐煉鋼新紀錄

★中南某鋼鐵公司煉鋼廠鋼工人，創造了貝氏爐一小時煉鋼九十一爐的全國新紀錄。過去這個廠由於勞動紀律鬆懈，出鋼前原料準備不充分……

杭之江大學機械場技工邵傳坤 創造了內螺旋齒輪銑法

★杭州之江大學機械工場技工邵傳坤，設法在普通銑床上製造內螺旋齒輪（俗稱陰斜牙）成功。內齒輪在不變速器中應用極廣，但是，它的製造必須用特種機械，在國內各工廠裏是很少有的。最近杭州某廠損壞了一個這種設備裏的內齒輪，而且是螺旋的，委託該校機械工場配製；經邵傳坤和其他工人研究，把輪坯釘在銑頭上，與進刀螺絲之間用齒輪連接起來，……然後用銑頭轉動輪坯位置，同樣做第二槽，餘類推。（懷）

局星期及例假日下午辦理業務

【本報訊】本市靜安寺郵局在星期及例假日下午，過去不辦理匯兌、儲金和包裹業務，近來該局職工經過……決定從本年起，在星期及例假日下午二時到四時，同樣辦理匯兌、儲金和包裹業務。

【又訊】中國人民銀行二五六號辦事處，以行址狹小，對客戶收付不便，定於元月七日遷至長寧路1421—1423號營業，該處原址仍經收一般稅款，至各項公用事業費。

福建水果豐收
柑橘文旦激增產 源源供應各地需要

【新華社福州五日電】福建省柑橘、文旦（柚）、龍眼等水果，去年都是豐收。……

行情

折儲牌價 今日五四五二元

【本報訊】一月六日折實儲蓄牌價，每單位爲五四五二元，和昨天相同。又昨日四項必需品市價折算，每單位價格如次：中白粳米、生油、煤球、龍頭市布。

（以下各項市價：利率、外匯牌價、食米、麵粉、雜糧、食油、食鹽、食糖、棉紗、棉布、棉織品、絲綢、捲烟、橡膠、化工原料、化妝品、日用品、燃料、新藥、五金、文化用品、絨綫、石油、建築材料、染料、蔬菜地貨、南北貨海味、蛋品、雞鴨、肥料、苧蔴、於葉、豬隻、火腿醃臘、水產、水菓、零售價格（一月五日）等，字跡細小，無法辨認。）

反貪污、反浪費、反官僚主義 各機關團體展開學習運動

工作人員在學習過程中，聯系自己的思想和工作，進行了檢查。

【本報訊】本市各機關、團體，已普遍而認眞地開始學習關於反貪污、反浪費、反官僚主義的文件。在學習過程中，工作人員在思想上逐漸明確了反貪污、反浪費、反官僚主義運動的重大意義，並且聯繫自己思想和周圍情況，揭發了好些貪污、浪費行爲和官僚主義作風的事件。

上海市人民政府衛生局，於本月四日起展開反貪污、反浪費、反官僚主義的學習運動，預定學習時間爲四日起至十日止，爲進一步展開「三反」運動奠定思想基礎。

四日，先由市衛生局陳行庚副局長作了動員報告，指出反貪污、反浪費、反官僚主義運動的重大意義，號召全體工作人員放手展開反貪污、反浪費、反官僚主義的鬥爭，爲改進工作、保障人民健康作更大的努力。市衛生局曾於去年十二月上旬初步檢查了人力物力的浪費情況，發現在印刷品、會議費用、藥品及人力的使用方面都存在着嚴重的浪費現象，使國家大批財富受到損失。而產生這些浪費現象的原因，主要是某些領導幹部存在着官僚主義作風，事前對工作缺少研究，購進物資，事後也不進行檢查；對不健全的制度也不及時改進；對幹部政治思想教育重視不夠，因此使許多計畫流於形式。經過這一檢查，初步使大家明確了浪費對國家的危害性。衛生局立即注意了這一嚴重情況，並進行精簡節約學習，訂出了節約計畫。昨天起，全局工作人員結合本單位的情況，正緊張地進行「三反」學習，並深入檢查自己的思想情況。

嵩山區第三、第四辦事處的工作同志們，在上月該區代表會開會前，即紛紛展開了反貪污、反浪費、反官僚主義的學習，同志們對自己的思想作了檢討，並檢查了辦事處的工作，發現在工作中還存在有浪費及官僚主義現象，而這些現象是一直存在着的。通過了這次學習，對「三反」運動有了明確的認識，已逐步將這些不合理的現象加以糾正。對於反浪費，有人認爲：既然要做好工作，浪費是不可避免的；基於這種錯誤思想，因此當去年國慶節時，第三辦事處借了三十張機子作開會之用，就損壞了。通過這次「三反」運動，大家聯系着自己的思想和工作，已表現到行動上。以前用的電燈泡是四十支光和二十五支光，同志們認爲反正是公家的；現在改爲十五支光，工作還照常。以前打電話最多時，每月達到二百多次，上月份已減至一百次，做到不超過。

之前，同志們檢討了自己的官僚主義作風，如有的同志在下里弄時，常出了辦事處，不知該向那個里弄跑，往往事前缺少調查，因而使工作受到損失。又有些同志對里弄情況不了解，例如有些居民委員會開會時，辦事處同志不知道羣衆已準備好錦旗賀幛，臨開會才叫羣衆不要送錦旗，結果既浪費物力，又引起羣衆不滿。通過學習，同志們對這些情況提出了嚴格的批判，並提出保證，要向官僚主義作風作鬥爭。在反官僚主義方面已初步獲得成績，例如以前辦事處召開各里弄居民委員會時，往往事前無準備，有任務時臨時召開，幾次會都解決不了問題。現在則由辦事處事前擬好提綱，交由各街道里弄在會前討論，並定好每月開會次數。在會議時，一次就解決了問題，如該辦事處所屬街道里弄經費管理委員會最近的會議開得成功，就是顯著的例子。

新人新事

在反貪污方面，一般而論，辦事處同志們的警惕性是較高的。以前，有些居民曾送過他們粽子、玻璃杯等，都被婉言拒絕了。這次學習中，同志們認爲還必須深入檢查，因爲他們認爲：大的貪污，常常是從貪小便宜的行爲開始的。兩辦事處的工作同志，正在加強學習中。

（又訊）閘北區廣大街道里弄羣衆爲了更好地展開反貪污、反浪費、反官僚主義運動，廣泛地進行了有關文件的學習，糾正了過去若干不正確的看法。如該區第三辦事處第五居民委員會居民代表柯存賓，他以前祇認識到「三反」運動是政府機關幹部的事情，與人民無關，通過學習，他才知道，檢舉貪污、浪費和官僚主義行爲，人人有責。又如該區第五納稅小組（工商界）夏岐岐，他以爲機關幹部貪污，與工商界無關，通過一連串有關貪污案件新聞報導的學習，他才懂得貪污案的本身，若干奸商首應負責，從而體會到思想改造的必要。各里弄組織，更結合學習，開始公布了過去一段時期所有經費收支賬目。如徐家宅路第二居民委員會於一月二日正式公佈了該會三個月來的賬目。太陽廟路一一一弄居民委員會亦在那天號召居民隨時審查該會總務股賬目，以免發生貪污、浪費現象。（亦山）

（又訊）大通路中段菜場代表丁寶榮、郭恒富生活日趨腐化，對經手賬目從不公開，該段菜販們自展開反貪污、反浪費、反官僚主義運動後，提高了認識，經審查其賬目，結果，發現他倆將六百四十八萬元捐獻飛機大砲的代金，祇向人民銀行繳付了三百零九萬元，挪用達三百三十九萬元之鉅。但此兩貪污分子，終於逃不出人民的巨掌，本月三日已由公安機關加以逮捕。（蔡璋）

目前全國各地正在大張旗鼓展開反貪污、反浪費、反官僚主義運動！本市和成銀行工作同志在空白牆壁上佈置了「反貪污、反浪費」的醒目的大字，促使工作同志們隨時提高警惕，大力展開「三反」運動。（本報攝）

動員起來參加政治鬥爭 邑廟區復興東路地區社會青年舉行代表會

【本報訊】本市邑廟區復興東路地區社會青年代表會議籌備處，爲貫徹一九五二年中心任務，團結動員廣大社會青年積極參加各種政治鬥爭和社會活動，於昨天下午在糖業中學禮堂舉行復興東路地區社會青年代表會議，出席正式和候補代表及來賓首長等三百餘人。

該區復興東路地區有一八七條里弄，在鎭壓反革命運動展開後，各里弄均已組織了居民委員會。這次進行組織工作，先後召開了七十一次座談會，聯系羣衆有二、三八四人，初步產生協商代表四七三位。再經過協商代表的四次集中性大會，以居民委員會爲單位，經過推選協商，產生正式代表一四七位，候補代表六六位。這次組織，主要以失業失學青年、獨立勞動者、學徒和家庭婦女等沒有組織或組織關係不強的青年爲對象，由於宣傳深入，使一般社會青年開始認識了要改善生活和解決職業問題，必須與祖國利益相結合起來，因此普遍有了學習文化技術的要求。

上海市民主青年聯合會籌備會祕書長羅冠宗在會上指出：在過去的三大運動中，社會青年是起了很大作用的。今天，我們開展這樣的會還是第一次，要保證把會開好，把三大任務貫徹下去，爲搞好增產節約而鬥爭。青年團邑廟區工委書記馬羣報告目前任務，並指出了邑廟區社會青年今後工作意見：一、積極參加各種政治鬥爭；二、加強文化技術學習；三、參加各種文娛體育活動；四、積極參加里弄工作。今後應加強社會青年的領導工作，爭取各種社會力量，解決社會青年的困難。會上，並邀請赴朝慰問團代表哈寬貴作報告。會後，分二十個小組進行討論。今日大會仍繼續舉行，夜裏並有聯歡晚會。

爲專門接受各界人民對貪污、浪費、官僚主義行爲的祕密檢舉或控告：

饒漱石主席設郵政信箱六五七號

上海市軍管會和市人民政府設郵政信箱四三〇二號

各區檢舉箱地點

上海市節約檢查委員會爲接受各界人民對於貪污、浪費和官僚主義行爲進行祕密檢舉和控告，特在本市各區中心地點設置檢舉箱，已誌昨天本報。其中，若干區的設箱地點臨時有所更動，茲再將各區檢舉箱的設置地點全部刊佈如下：

區別	設箱地點	地點
黃浦	南京東路山西南路口	中山東路（上海海關門口）
老閘	西藏中路北京東路口	延安東路西藏中路口
新成	石門二路南京西路口	延安東路成都北路口
嵩山	嵩山路淮海中路口	順昌路建國東路口
邑廟	方浜路露香園路口	中山南二路東門路口
普陀	長壽路西康路口（大自鳴鐘）	江寧路宜昌路口
江寧	泰興路康定路口	梵皇渡路長壽路口
靜安	靜安寺	江寧路南京西路口
北站	寶山路虬江路口	海寧路浙江北路口
虹口	海寧路吳淞路口	四川北路天潼路口
提籃	東大名路提籃橋	虹鎭臨平路
榆林	長陽路遼陽路口	平涼路通北路口
楊樹浦	定海路橋	楊樹浦路臨青路口
北四川	北四川路底（醫務站）	
盧家灣	瑞金二路淮海中路口	徐家滙路瑞金二路口（打浦橋）
常熟	迪化中路復興西路口	楓林橋中山醫院門口
長寧	中山公園對面	延安西路番禺路口
新涇	北翟路眞北橋	
徐家匯	衡山路華山路口	蒲東路裕德路口
蓬萊	老西門	小南門
龍華	龍華鎭龍華塔門口	
閘北	大統路共和路口	
大場	大場鎭守仁橋	
江灣	江灣鎭	
高橋	高橋鎭唐家橋路口	
新市街	邯鄲路五角場崗亭附近	
洋涇	東昌路碼頭爛泥渡路口	
楊思	塘橋路三官堂門口	
眞如	眞如鎭南大街穿心街口	
吳淞	吳淞鎭淞興路同興路口	

反革命罪犯三三三名昨日判決

其中判處死刑立即執行者二十二名

【上海市新聞處訊】上海市軍事管制委員會在昨（五）日將反革命罪犯三百三十三名宣告判決。其中判處死刑立即執行者二十二名；判處死刑，緩期二年執行，在此期間，強迫勞動，以觀後效者二十一名；判處無期徒刑者三十三名；判處有期徒刑者一百八十八名；判處管制者四十七名；悔過後准予交保釋放者二十二名。凡是判處死刑、死刑緩期執行和無期徒刑的反革命罪犯的全部財產，除酌留其家屬以生產資料或生活費用外，軍管會都宣佈沒收。

現將判處死刑的反革命罪犯姓名、簡略罪狀和判處死刑緩期執行、無期徒刑以下的反革命分子的名單公佈於後：

㈠判處死刑立即執行者：

▲徐文華 男 三一歲 江蘇常州 漢奸。曾充日汪「政治保衛局」情報員，專事刺探抗日情報，陷害抗日志士；并協同日寇憲兵「安田部隊」燒燬民房，參與殺害農民二十多人。先後搶劫多次。解放後，包庇反革命罪犯，逮捕後圖謀奪槍暴亂。

▲周惠平 男 三三歲 浙江紹興 住松江西門外長橋街六三號 惡霸。曾充匪「忠救軍」副官。一貫敲詐勒索，曾毒打湯某重傷，毒打朱阿毛，程忠蓮重傷致死。解放後販賣毒品，毒害人民。

▲徐建業 男 六三歲 山東海州 歷充匪「忠救軍」大隊長及匪「工福會」一級幹部。一貫殘酷壓榨工人，勾結匪「警備司令部」破壞工人運動。曾將工人代表劉清華等數人誣陷入獄，致使工人吳元順受刑過重身死，其後復指使爪牙鄒某率領打手圍毆工人，致工人多人受傷。

▲丁永昌 男 五九歲 江蘇川沙 住本市壽寧路十五弄五號 惡霸。反革命組織「共進會」分子，曾搜捕殺害革命志士。抗日戰爭時期，收集抗日情報，監視抗日愛國人士。解放前，破壞工人運動。解放後，復與特務勾結，進行破壞活動。

▲張根祥 男 三七歲 上海市 慣匪。曾參加匪「忠救軍」，專事綁架勒索，曾槍殺沈毛毛，綁架宋某等人，并強姦張某之妻。解放後，參加特務組織。

▲潘孝信 男 四三歲 上海市 住本市龍華區長橋河北二六號 惡霸。歷充日寇「警防團」團長及匪「工人救國軍」副官，曾夥同日寇率領匪徒至長橋鎭搶劫米店，槍殺米販二人。日寇投降後，結夥勒索船戶。解放後，竟敢傷害控訴人。

▲周寶生 男 三九歲 上海市 特務。解放後參加特務組織，攜帶武器，陰謀下鄉暴亂。先後進行搶劫。一九四九年九月七日，楊思區舉行勞軍大會之際，陰謀爆破。

▲周瑞民 男 二九歲 江蘇松江 特務。曾殺害民主人士孟士衛等數人。解放時逃往舟山，繼續進行反革命活動。一九四九年八月潛滬，陰謀暴亂。

▲宋正黃 男 三三歲 南京 漢奸。曾受日寇特務訓練，充日寇「清鄉警察總隊」副中隊長，逮捕革命志士，勾結日寇殘殺人民，被害者達千餘人。

▲高文才 男 四〇歲 江蘇江都，住本市中華路一五三二號 惡霸。橫行於老西門一帶，勾結匪「警備部」行兇作惡，曾打死曹漢清。極爲羣衆痛恨。

▲稽嵩 男 三九歲 江蘇鹽城 住本市中山北路一三五三號 漢奸。充日寇「翻譯」，夥同日寇進攻人民武裝，酷刑拷打人民，被害者達數百人。曾在寒冬時將人綑綁浸入河中，又在毆打農婦王某後迫其站在大雨中淋死，而將另一老年婦女推入水中淹死。

▲陸志祥 男 四三歲 浙江平湖 住本市合肥路一四八弄十三號 特務。曾殺害農民數人，又曾向匪方密報人民武裝和愛國志士沈某等活動情況，致使沈某及革命志士多人遭匪幫殺害。解放後組織匪「上海市警察局」特務武裝，陰謀暴亂。

▲宋奎明 男 二九歲 江蘇上海 特務。日寇「民衆自衛隊」隊附。解放後充匪「反共自衛救國軍」第二組長，曾結夥襲擊鄉人民政府，搶奪槍械，進行武裝暴亂。

▲伏德標 男 四四歲 江蘇阜寧 惡霸。勾結反動勢力，先後結夥搶劫東華紗廠、普益紗廠等多處，打死陳碧成，逮捕迫害楊寶餘全家。

▲徐金山 男 二八歲 浙江紹興 住本市重慶南路十七號 慣匪。歷充匪「忠救軍特工隊」情報員、情報組長及日寇「憲兵隊」密探。一貫殺人越貨，販賣毒品。解放後，共同組織兩股特務武裝，策謀進行武裝暴亂。

▲凌德文 男 四三歲 江蘇無錫 漢奸。歷充蔣匪「國民黨」區分部委員、汪匪「國民黨」中央候補執行委員及汪匪「中央社會部」副部長、「上海特別市政府」參事、「社會局」局長、「上海清鄉區黨務辦事處」主任、「泰興縣」縣長等職。專事搜括人民，破壞抗日愛國運動，罪行纍纍。日寇投降後，參加蔣匪「中統」特務組織充專員。解放後，仍進行反革命活動。

▲劉龍寶 男 三四歲 江蘇泰縣 住本市定海路四四九弄四〇一號 惡霸。曾組織匪「還鄉團」，殺害民兵隊長茹某，搶劫新四軍公糧七百多斤，並率領反動武裝搶掠人民財物，打傷榮軍家屬。

▲吳潤耕 男 六四歲 江蘇江陰 住本市岳陽路一九五弄一號 惡霸。勾結匪「中統」特務密謀逮捕、活埋革命幹部吉標、吉國祖等人；又逮捕民兵大隊長陳某，索詐大量錢財。解放後，又迫害羣衆檢舉。

▲譚樸生 男 三七歲 江蘇武進 特務。歷充匪「戴建大隊」組長、調查員。專事搜集軍政情報。解放前夕，潛赴台灣參加匪首蔣介石召開之草山會議。嗣又受匪派遣爲匪「上海市黨部留滬工作委員會」委員，領得活動經費及電台一架，潛滬策謀進行反革命活動。

▲李榮根 男 二七歲 湖南安化 特務。匪「中美合作所上海辦事處」參謀、匪「交警總隊」中隊長。解放後，爲首組織「江浙人民反共自衛獨立總隊」，勾結匪「三八六一」部隊特務、慣匪等圖謀竄往天目山區進行武裝暴亂，并唆使匪衆搶奪武器。

▲張汝忠 男 三一歲 山東黃縣 特務。匪「警察局」巡官。解放後，寬大留用。一九五〇年三月，加入匪特務組織充大隊長，利用公安人員身份，爲匪運送武器、電台，並負實際指揮潛伏內奸，進行破壞活動。

㈡判處死刑，緩期二年執行，在此期間強迫勞動，以觀後效者：

張根桃	上海	陸永源	杭州
彭正剛	金山	沈德生	上海
郎錫恩	杭州	陸錫純	松江
朱寶富	泰州	言永孝	紹興
葉鋒	上海	黃超	啓東
丁科	黃陂	吳郁生	宜興
蕭光忠	潮陽	黃鴻發	上海
蕭錫九	濟南	周興直	常州
袁文清	寧波	唐樟良	桐廬
周丁雄	東陽	陳鏞	崇明
馬思鴻	東陽		

㈢判處無期徒刑者：

張樑	永嘉	汪錫九	蘇州
居楚臣	嘉興	丁康生	嘉善
范錫品	常熟	駱益民	德州
仇長江	鹽城	趙廣財	南通
朱海潮	餘姚	嚴鵬齡	蘇州
吳云陽	上海	趙金勇	南匯
黃明達	常州	陸金寶	無錫
朱阿大	上海	潘木全	上海
季瑞生	奉賢	季榮寶	江陰
沈狗郎	崇明	謝葆生	蘇州
劉錦華	南通	陶振業	阜寧
朱馥慶	無錫	方長慶	慈谿
高文亮	泰州	忻秋鏞	鄞縣
劉柳鈞	長沙	宋秉正	曲阜
王安慶	奉化	魏光財	東陽
李寅初	慈谿	臧劍云	鹽城
王少華	東台		

㈣判處有期徒刑者：

㈠刑期二十年者：

蔡永昶	揚州	盧昶潭	東陽
錢金根	上海		

㈡刑期十五年者：

施正霖	上海	林學智	淮城
邵金山	揚州	趙鑑銓	濟南
孫林發	上海	翁安邦	紹興
莊永平	上海	孫福生	泰興
孫永其	上海	張三中	如皋
魏榮壽	江西	陳裕志	南京
姚劍萍	鎭海	黃頌德	南匯
熊瑞麟	襄陽	楊信義	山東
金士珍	餘姚	姚一鳴	無錫

㈢刑期十二年者：凌六十　紹興

㈣刑期十年者：

沈巧生	吳江	徐世康	湖州
李聞寬	上海	虞紹裘	嘉興
郁和尙	崇明	沈仲賢	上海
何玉山	高郵	蔣炳文	無錫
蔣劍農	嘉興	高永泉	南通
李嘉福	上海	朱清郎	崇明
郝騶祖	鹽城	萬全濤	上海
楊陳氏	湖北	胡新慰	嘉善
胡啓如	漣水	楊炳南	江陰
韓傳敬	無錫	楊海濤	上海

㈤刑期八年者：丁本興　東陽

㈥刑期七年者：

張方安	湖北	許冠東	安徽
王文張	鹽城	錢有存	象山
王一之	高郵	朱世濟	嘉定
李志禹	泗陽	朱俊	句容
潘吉生	高郵	羅用書	宿遷
姜文爵	松江	許紀揚	寧波
田汝修	泰興	程文鏞	常熟
張敬仲	山東	周金山	東陽
陳品章	泰興	馮巽東	河南
李德廷	山東	王承福	寶山
張培	啓東	毛級勝	寧波
馬阿寶	上海	柳家宏	吳江
陳信泰	紹興	洪寇園	紹興
楊鳴岐	上海	黃秩佳	南匯

㈦刑期五年者：

褚阿毛	寧波	王萬年	淮城
李慶生	揚州	王留海	河北
吳登奎	阜寧	王根生	上海
仲松嶺	東台	周小康	啓東
於其祥	黃岩	潘龍海	嘉興
黃公俠	川沙	張福福	上海
張金華	寧波	張仁凱	句容
高俊南	蘇州	楊競華	泗陽
吳錫璋	南通	魏鴻官	泰興
丁老大	青浦	謝匯春	高郵
李順生	鄞縣	黃廷棣	鎭海
俞有才	高郵	姚成棣	杭州
蔡壽傳	鹽城	陳全生	上海
梁銘	新昌	姚昌來	安徽
王仲峯	河南	陸伯生	上海
童學熹	新昌	勞修巨	餘姚
童信良	慈谿	嚴格非	如皋
陶達圓	阜寧	周吉清	泰州
黃恒祥	嘉興	黃道安	湖北
陳兆嶺	高郵	胡禎章	嘉定
楊岳生	東台	趙賢貴	義烏
王長貴	揚州	吉根寶	泰縣
曹松年	紹興	戴玉明	泰縣
蕎寶山	山東	宋志愈	吳江
熊瑞桑	湖北	吳震	松江
吳鵬郎	寧波	楊鴻英	上海

㈧刑期四年者：閔中平　常州

㈨刑期三年者：

許金鳳	揚州	賀成震	南京
蔡尙初	寧波	陳遠餘	奉化
毛幼清	紹興	范介言	吳縣
黃平	安徽	楊錦裕	嘉善
張鏞庭	奉賢	鄭延槐	廣東
樓福根	嘉定	李德維	安徽
李文壽	杭州	翁學銘	餘姚
章西匡	杭州	尹植伯	鎭江
石堅持	鄞縣	孫祥麟	武進
陳文元	嘉定	李仁壽	湖南
韓渠成	江西	李德晉	嘉定
王書明	河南	陳瑞祥	寧波
徐繩光	蘭谿	蔣漢文	廣東
王錦秀	句容	周小弟	崑山
李公立	阜寧	姜貞英	天台
顧榮言	山東	單萬光	嘉定
張震宇	山東	劉昌淇	湖北
衣華	[illegible]	陳之英	啓東
魏衍慶	慈谿	胡新	上海
趙福泉	上海	程長生	杭州
尤阿泉	蘇州	周維忠	無錫
錢茂齋	安徽	梁田	安徽
唐利生	上海	金炳全	上海
楊章妹	上海		

㈩刑期二年者：

樊元震	紹興	朱寶山	安徽
劉松雨	大冶	李炳娘	安徽
陳明富	嘉定	高海大	常州
張守愚	湖北	王國富	安徽
俞志雲	象山	蔣鼎祥	奉化
劉心培	溧陽（准保外執行）		
賈長發	河南	仇兆雲	鹽城
莊寶成	宜興		

㈩㈠刑期一年六月者：宋開南　鹽城

㈩㈡刑期一年者：顧品粹　溫嶺　戴阿四　慈谿

㈤判處管制者：

湯建華	廣東	高佩章	安徽
姜杏鳴	上海	李春祥	上海
朱秉元	南通	賈留根	上虞
俞根林	上海	倪錦華	上海
白煥玉	常州	尹富生	川沙
周安興	寧波	錢康生	寧波
馬尙雲	南匯	金阿二	泰縣
曹阿福	南通	吉永昌	鹽城
張寶貴	揚州	嚴鎖文	淮陰
周榮才	揚州	吳順康	寧波
王鳳英	鹽城	高銀小	山東
姚小毛	上海	朱萬明	鹽城
張善引	揚州	李子芳	河北
徐寶根	湖州	孔慶喜	揚州
王宜武	山東	邵明榮	餘姚
汪其龍	安徽	唐維義	安徽
王業江	阜寧	施文彬	啓東
陳小弟	奉化	茅祖員	台州
丁隆珠	東台	丁慶臣	淮陰
徐聖華	鎭江	管金方	泰興
陳春霖	吳江	程占峯	山東
崔白川	上海	汪振玉	青浦
姜瀟雲	東台	徐斌昇	吳縣

㈥悔過後准予交保釋放者：

陳紅妹	丹陽	劉照霞	蘇州
范欽鏞	無錫	諸永林	川沙
顧惠池	海門	姜秉誠	餘姚
朱奉石	松江	徐祐海	餘姚
任翠娥	餘姚	陽杏珍	海門
湯金海	南通	謝榮亮	鎭江
王雲祥	天津	蔣志君	寧波
施國通	福建	戴克武	安徽
胡慧芳	上海	吳兆瑞	東陽
唐鶯富	桐廬	王有恩	南通
喬永明	上海	烏爾亭	寧波

婚姻法改造了趙廷喜（上）

郁章編　海鷗繪

㈠趙廷喜是頤中煙廠葉子間的工友。他的妻子王小玉爲人忠厚老實，在申新五廠工作，是一個很好的女工。他們有四個小孩。趙常利用「夫權」抗拒妻子的忠言勸告，在外胡作非爲，玩弄女性。

㈡一九四八年春，趙廷喜認識了上海針織廠女工嚴桂珍，解放後還時常與嚴出外看電影、逛公園，關係曖昧，且進一步要娶嚴爲妻。

㈢去年六月間，趙廷喜用花言巧語騙取王小玉的同意，與嚴桂珍簽訂了一紙「協議」字據。當時王正懷孕五個月（第四個孩子），心裏雖不願意，但殘餘的封建意識使她不敢反抗，無可奈何的忍受着。

㈣上海針織廠工會女工科發覺這件事後，極表不滿，會同申新五廠及頤中煙廠工會女工科，共同向趙、嚴進行說服教育。他們雖然承認錯誤，但暗中仍繼續維持這種違反婚姻法的關係。七月間趙竟具狀人民法院，要求與王小玉離婚，以遂其娶新歡的目的。

本市支前汽車駕駛員在前綫不斷取得勝利

赴朝慰問隊歸來報告英勇事蹟 光榮家屬保證在後方搞好工作

【本報訊】上海市抗美援朝分會、上海市抗美援朝分會工人支會昨天下午三時舉行歡迎本市抗美援朝工人支會支前汽車駕駛員慰問隊最近返滬暨支前汽車駕駛員立大功的光榮家屬茶話會。茶話會由上海市抗美援朝分會周而復祕書長主持。上海市抗美援朝分會工人支會支前汽車駕駛員慰問隊隊長樂嘉蔚首先報告赴朝鮮前綫慰問情況，他歷述光榮支前駕駛員在艱苦的環境下，克服種種困難，機智、勇敢地完成任務的英勇事蹟。運輸綫上的勝利，保證了前綫的勝利。上海的支前駕駛員在不斷的鬥爭中，湧現出大批的功臣，如陳金來、李增祥、韓起鳳、朱德貴、蔡孝文、蔡云生、楊玉凱、徐富根、馮漢秋等立了大功，陳金來還獲得了朝鮮民主主義人民共和國軍功獎章，榮膺了國際榮譽。他們以生動的事例描繪了美帝侵略軍的醜態，說明中國人民志願軍和朝鮮人民軍的英勇無敵。中、朝人民偉大的力量是不可戰勝的！光榮家屬李增祥的愛人在會上發言，保證在後方搞好生產工作和家務工作，以加強抗美援朝的力量。家屬們感到無比的光榮，並受到廣大人民的尊敬。

【又訊】上海市抗美援朝分會工人支會支前汽車駕駛員慰問隊隊長樂嘉蔚本月九日（星期三）下午六時一刻至三刻將在人民廣播電台九〇〇千週講支前司機在朝鮮英勇鬥爭的故事，並於十四日（下星期一）中午十二時一刻至三刻在市政工人節目中重播錄音。下週（十九日）起慰問隊七人將陸續訪問光榮家屬，並進行傳達報告。

婦女教養所控訴會錄音 人民電台明後兩天播送

【本報訊】本市婦女教養所在上月二十七日舉行控訴大會，很多新生婦女在會上控訴了妓院惡霸張菊卿、許金芳、何小妹、戴雲卿、王阿四等。大會實況當時由上海人民廣播電台錄音，現經該台整理成錄音通訊，定本月七日下午二時至三時、八日下午七時一刻至八時先後在該台九百千週和一〇二〇千週輪番播送。

大新公司　今日星期　全天營業
開業十六週年紀念
九五折　特價十一天
一月五日至十五日
（統一售價貨品不在特價範圍之內）

慶祝一九五二年元旦
加強團結！積極完成工作
爲新中國建設事業而服務
承造一切土木建築工程
倉庫碼頭·道路橋樑
大廈廠房·公寓住宅
上海市營造工業同業公會全體會員
地址：石門二路七五號　電話六四四四〇號

新里弄

里弄居民集體看「抗美援朝」 婦女代表廣泛宣傳節約運動

★北四川路區敬德坊爲慶祝新年，出版了大字報，版面非常整潔，有圖、有文，結合了當前政治任務，容易爲羣衆所接受。大字報內容除登出了該里居民委員會工作總結外，還有反貪污、反浪費等生動事例的介紹。（錢淑慷）

★楡林區楊樹浦路長安里居民委員會爲慶祝一九五二年元旦，於一日邀請了本弄烈軍屬和居民們共同舉行了一次聯歡晚會，並幫助烈軍屬解決實際困難問題。（施如良）

★靜安區延安中路四明邨家庭婦聯，排演話劇「母親的心」，除於該邨文娛聯歡會上演出外，並於五日下午在中西女中舉行的靜安區家庭婦女慶祝新年聯歡會上演出。（梁耀庭）

★新成區大通路青雲里居民委員會文娛組，爲加強愛國主義與國際主義教育，在本月五日組織居民集體去看「抗美援朝」一文獻紀錄片，並訂日內舉行「觀後感想座談會」。（楊瑩）

★膠州路二百七十四弄居民委員會，連日來用黑板報向居民廣泛宣傳「抗美援朝」文獻紀錄片的重大意義；經動員後，全里居民很踴躍的至居民委員會登記，現已集體向電影院定購了票子。（戈）

★北站區海寧路海寧邨福康里居民委員會，爲了保障居民們安全，消滅火災發生可能性，提高警惕，今後每天下午九時，由人搖鈴一次，促請居民檢查煤爐火爐，並將餘燼全部弄熄。（侯寶欽）

★虹口區吳淞路六七〇弄壽德里婦女代表俞雲、莊錫媛、金愛雲等，爲響應政協三大任務號召，動員小代表深入街道、里弄，廣泛宣傳節約運動。由於婦女們政治認識普遍提高，經過這一次宣傳，已湧出了不少節約捐獻典型的模範者。（吳娟）

★北京西路管福里光榮爸爸楊潤榮得年終獎金，特捐出人民幣五十萬元，充該弄圖書費。居民們看齊，自動捐助經費，並動員居民向圖書館捐獻書本。（顧生）

★北站區天潼路北新唐家弄居民委員會文娛組，爲適應居民的要求，舉辦了識字班，報名的居民很多。（佩紋）

★石門二路善昌里居民委員會黑板報上號召居民大家捐獻書本，充實圖書室。羣衆伯菴立即將家內的書本捐出了八十九本，充分表現了熱愛圖書的精神。（鑑）

★常德路嘉禾里居民委員會，爲加強對居民們服務起見，特成立郵政代辦處，代售郵票、信紙、信封等，並替不會寫信的居民代筆。（戢）

★虹口區江西北路東德興里最近在弄內設立代居民寫信處，並代居民寫信，使不識字、不會寫字的居民得到很多便利。（志峯）

醫師黃益壽開業證吊銷

【本報訊】醫師黃益壽曾因欺騙病人案，被處停業一月，期滿復業後，竟在病人注射時，將藥換掉，一再欺騙病人，已被衛生局發覺，吊銷其開業許可證。

衛生局通知藥房不得購進美貨「西維林」針劑有贋品

【本報訊】本市各藥房所發售的美國禮來牌「西維林」針劑，經市衛生局抽驗，迭有贋品發現，追究來源，大都自廣州進口。該局爲保障人民健康，除函請廣州市衛生局調查處理外，已通知本市新藥業公會轉知各會員今後不得再購進「西維林」針劑。

華東軍政委員會財政部稅務管理局招領獎金公告

（52）稅檢字第九號

查本局於一九五〇年底受理某密告人密告蘇北海門縣青龍港某錫箔莊逃稅案一件，該案經檢查屬實，並已處理，照章應給密告人獎金壹千陸百餘萬元，但因密告人沒有寫其住址何在，迄今尚無法通知。爲此登報公告，希原密告人不要存何顧慮，見報即來康定路三八〇號本局檢查室辦理領取。自見報之日起，限期一月，如逾期無人前來領取，即作自願放棄權利論，本局即將該項獎金解繳國庫。特此公告。

局長　王南秋

一九五二年元月六日

廠商注意
本報自增闢廠商行市表以來，深得本外埠讀者及各商號讚許，認爲翻查行市準確便利，較之報刊價單尤爲普遍迅速，每日刊登，收費每個月每行人民幣十五萬元，如蒙惠刊，請向本報廣告課接洽
大公報館啓

新年談抗美援朝

王芸生

中國政法學會上海分會

一九五二年到來了！全中國人民都以高度的信心和堅強的意志來迎接新的更大勝利的一九五二年！元旦佳節，朋友滿面春風，惠然肯來，見面互道「新年勝利」，很自然的就又談到抗美援朝這大問題上來。因為繼續加強抗美援朝運動是我們當前的三大中心任務之一，也是一九五二年的關鍵任務。

朝鮮戰爭進入第三年

問：朝鮮戰爭，從今天起已進入第三個年頭了，你看它的發展如何？

答：真的，朝鮮戰爭已進入第三個年頭了。去年今天，中朝人民大軍正在勝利進攻漢城，敵人就不能守。今年今天，戰場上一般平靜，只繼續着一些零星戰鬥，板門店會議正繼續進行着停戰談判，這就象徵着美帝國主義的侵朝戰爭已被制壓住，它卻不能不與我們從事和平談判，這就象徵着和平將要戰勝戰爭。

戰綫大致尚無變動

問：停戰談判的第二項議程所協議了的軍事分界綫與非軍事區的有效期限，是十二月廿七日為止，現在業已過期，是否還有效？

答：照協議的精神，是基本有效的。協議說：在十二月廿七日以前，停戰協定簽字，即依此軍事分界綫；十二月廿七日以後，戰綫如果變動，則依那時的實際情況加以相應的調整。到時如無變動，雖在十二月廿七日以後，這個軍事分界綫自然無須修訂，也就是基本有效。

問：現在戰綫有無變動呢？

答：基本無變動，大致仍如十一月廿七日劃定軍事分界綫的情況。

問：為什麼三十多天戰綫無變動呢？

答：這有兩方面的理由：第一、我們是決心爭取和平的，我們是儘一切可能來爭取這個可能的和平，所以在此期間，中朝人民大軍並未發動主攻，所以我軍的陣地大致未前進。其次，是敵軍不肯打了。十一月廿八日前綫侵略軍曾一度自動停火，以後美國將軍們雖然督促再戰，而侵略軍士兵們還是不起勁。所以前綫上只是繼續着一些零零星星的接觸戰，戰綫大致無變化。我軍並未乘敵軍厭戰之時去襲攻敵軍，在聖誕之夜，我前綫士兵並且把聖誕禮物投入敵軍陣地，敵軍士兵們踴躍的把禮物拾去。

美方自知軍事難有進展

問：美國的將軍們會不會發動攻勢，使朝鮮戰爭再激化起來？

答：當然有此可能，我中朝人民大軍就在嚴陣以待，準備隨時擊敗並粉碎敵軍這個可能。但侵略軍已無此士氣，也少此力量。美聯社十二月廿七日漢城電報道：「整整一年以來，朝鮮這裏出現了真正的僵持狀態。」事實上，侵略軍已無此士氣，也不能在軍事上有何進展。英國「經濟學家」週刊就說：「朝鮮戰爭是徒勞無益的；朝鮮戰爭意味着極嚴重的挪用了和消耗了那些應該用於西方防務的力量。目前最好的道路是退出朝鮮，並儘量不丟面子的減少損失。」這是英國的想法。在美國輿論中也有同樣的要求，美國「聖路易郵報」十一月三十日的社論說：「我們已經說過許多次了：目標應當是敵對行動的停止。最重要的保障在過去和現在都是一條在軍事上可以防守的陣綫，而這一點現在已經完成了。現在的任務是儘快的在嚴格的軍事條件上取得協議。」戰場上的事實與英美的有感都是在軍事上不可能再獲得僥倖了。

美國頭子們還要拖延時間

問：那麼，美國方面為什麼還要拖延時間而不使停戰談判及早達成協議呢？

答：帝國主義是患得患失的。一個貪饞的狼，它怎肯自動不想肉吃！問題是在於以力量制止住它。舉一個例，板門店停戰會議於十一月廿七日獲得關於軍事分界綫與非軍事區的協議，十一月廿八日紐約交易所股票跌價，一天之內就使華爾街老闆們損失一億美元。你想美國壟斷資本集團能甘心及早停戰嗎？再從政治上看，在板門店會議進行第三、第四項議程的談判時，正值六屆聯大在巴黎開會的時候，也正是和平路綫與戰爭路綫進行搏鬥的時候，美帝國主義需要在比較不大平靜的空氣中要脅它的僕從國走它的路綫。這期間，聯大舉行了三個問題的投票：⊖裁軍方案，⊜補選安全理事會非常任理事，⊜控訴美國干涉他國內政案。尤其是第二項問題的投票，美國表決機器失靈，投票二十一次，縱把希臘搞成多數。假使朝鮮談判全部獲得協議，美帝國主義在六屆聯大中就更不行了。現在由於帝國主義陣營的矛盾擴大，美英之間進行着冷戰，邱吉爾就要到華盛頓了，美國議會日內就要復會，朝鮮戰爭皆是主要的爭論問題，美國的頭子們還要把朝鮮停戰談判繼續拖延下去。問題是它們越拖越困難，越拖越沒辦法，所以我們還得大大加強抗美援朝運動，更加重它往下拖的困難。

拖延談判的兩個癥結點

問：現在板門店停戰談判僵持的癥結何在？

答：癥結有兩個，我先跟你談第一個。這是第三項議程，即實現停火與休戰的具體安排。這項議程經過三十多天的談判，現在還在繼續着。由於我方的和平誠意與堅定立場，提出公正合理的建議與補充建議，折服美方的種種不合理的辦法，一步步獲得極慢的進展，現在大致只剩一點了，就是美方還在堅持其極不合理的干涉朝鮮民主主義人民共和國內政的要求，就是要限制朝鮮修復飛機場這純粹內政的問題。中朝代表已堅決告訴美方代表：美方必須放棄這使我方絕對不能忍受的無理要求，否則，就絕不可能達成協議。這問題已很簡單，就看美方是否放棄這項無理的要求了。

問：請談談第二個癥結。

答：第二個癥結是互釋戰俘問題。關於這一項問題，中朝代表主張雙方釋放全部俘虜，並於協議達成後儘先釋放傷病俘虜。這是最基本的也最符合國際法精神的原則。[illegible]美方一直不對全部釋放戰俘的基本原則表示意見，是有意的拖延時間，不使停戰達成協議。它先要戰俘名單，企圖以此對我進行訛詐，卻也造成它自己的煩惱。美方拿到我方交出的戰俘名單，美國士兵家屬就紛紛給五角大樓打電話，探問他們的親人的名字是否在內？美國軍部被迫公佈了這項名單，戰俘家屬就一片歡呼，催促美國政府趕快實現停戰。英國輿論也在吶喊快停戰，以便讓英國戰俘早些回家。

爭取抗美援朝的更大勝利

問：我明白了。美帝國主義不甘心和，又無力戰，還在拖延停戰談判。是這樣吧？那麼，我們自然應該更繼續加強抗美援朝的鬥爭，以爭取必勝！

答：我引人民日報元旦社論的一句話告訴你：「我們完全有信心……爭取抗美援朝鬥爭的更大勝利，包括和平解決的勝利。」我們大家努力奮鬥吧，朋友！

國際問題

每逢星期日出版 第六十一期

美國積極進行武裝日本的陰謀

未涓

美帝國主義的焦急

美帝國主義在製造了舊金山會議，製造了非法的「對日和約」和所謂「美日安全條約」之後，曾以此沾沾自喜，認為從此可以安穩地按照美國的詭計，把日本變為美國的軍事侵略基地，把日本人民變為美國的侵略砲灰。但事實的演變卻完全出乎美國侵略者的意料之外，因為日本的財政困難日益嚴重，日本人民的反抗日益加強，吉田之流雖然甘心出賣祖國，甘心為虎作倀，怎奈現實情況，不能按照他們的主觀意願發展，因此，美國重新武裝日本的陰謀，按照美國計畫說來，是大大地打了折扣了。這種被拖延的情況，美國戰爭販子們也不得不承認：「這是公開的秘密」。

而對着這種現實情況，美國戰爭販子的歡樂變成了沮喪。為了督導吉田賣國政府積極重新武裝日本，美國底特律市的銀行家，美國駐日佔領軍的財政顧問道奇和美國負責遠東事務的助理國務卿魯斯克（現已辭職）去年十一月間先後「訪問」日本，並曾給吉田政府以極大的壓力，但吉田賣國政府終因「心有餘而力不足」，不能給予滿意的答覆。譬如道奇指定吉田政府把今年的軍事預算列為二千五百億日元，而吉田政府無法應命，終於減為了二千億日元。道奇和魯斯克回到美國，帶回去的是沉重的憂鬱和苦悶。魯斯克並且公開承認，日本人民的反抗和嚴重財政困難，大大地阻礙了美國的計劃。這樣，就使美國戰爭販子，感到了更大的沮喪和不滿。

於是，惡名昭彰的戰爭販子，美國侵略亞洲陰謀的策劃者杜勒斯在去年十二月十日，趁着日本議會第十三屆會議開幕的這一天，趕到了東京，企圖一面督促吉田政府和日本國會積極進行重新武裝，一面佈置對日本人民的鎮壓。杜勒斯在東京活動了十天，和吉田舉行過四次會談，以強橫的流氓態度命令吉田接受所謂「新任務」——參加帝國主義集團的軍事侵略。而在杜勒斯離開日本之前，並且公開發表演說：「今天沒有一個國家有理由拒絕向集體安全（應讀作侵略）提供貢獻」，他甚至把變日本為美國的侵略基地，把日本人民變為美國侵略砲灰的陰謀說成「不但是日本的權利，而且是日本的職責之所在。」就是這樣，他向日本反動派下達了嚴峻的命令，迫使吉田賣國政府不顧日本人民反抗，日益增強的政治危機和財政接近崩潰的經濟危機，來執行美國主子的擴軍備戰政策，並且改組了他的內閣，以適應執行美國主子命令的需要。

從這一事實，可以看出美帝國主義對於重新武裝日本的焦急，而在無法克服現實困難時，就只好狗急跳牆般的採取強橫的流氓手段，這就更進一步顯露出美日反動派的狼狽處境了。

日本的變相陸海軍

在日本，從麥克阿瑟以「白面天皇」的方式實行醜惡統治以來，變相的陸軍和海軍，早已在事實上被重新建立起來，只是在去年九月以後，復活前日本法西斯戰爭機器的工作，在美帝國主義的加緊督促下，開始了更積極的陰謀活動。

日本的變相陸軍即是所謂「警察後備隊」。直接主持復活日本法西斯戰爭機器工作的法務府總裁大橋武夫（現已調任國務相，又是吉田政府正擬設置的「國防省」的預定大臣）去年十一月在日本議會中曾對這支變相陸軍的組織提出報告：「日本國民警察後備隊現有四個區隊，每一區隊共有一萬五千人。區隊的組織和從前的日本陸軍一師團一樣，轄有三個步兵團、一個砲兵團、一個工兵營和一個衛生營。四個區隊共有補給部隊一萬五千人。」（據路透社東京電）這支七萬五千人的變相陸軍，據日本「讀賣新聞」透露，在去年九月間開始了「以戰鬥為主要目的的為期十八週的第三期訓練。」譬如駐紮在茨城縣的工兵營的訓練項目即是渡河作戰、偵察、爆破、構築障礙物等「帶上了濃厚的軍隊作戰色彩」的作戰訓練。而在完成了這個所謂第三期訓練之後，一萬一千人的「警察後備隊」去年十二月一日和二日又在東京附近舉行了一次大規模的作戰演習。據法新社報道：這是「第二次世界大戰後首次大規模的日本軍事演習，參加演習的完全是軍隊性質的警察後備隊。這次演習是使用實彈的。」同時，在日本西海岸新潟縣另一支部隊，也舉行了雪中山嶺作戰演習。這些部隊都持有美國式的自動槍、機關槍、鐵甲車、高射砲和火箭砲等新式武器，並且是在美國軍官的指揮下進行各種訓練的。

日本的變相海軍即是所謂「海上保安廳」所掌握的艦隊。據日本共同社的報道：去年秋天，日本的「保安」艦隊共有巡邏艇七十一艘（總排水量為一萬七千六百四十五噸），掃雷艇七十二艘和許多其他補助艦艇。另據「海上保安廳」去年八月份發表的白皮書，這支「保安」艦隊共有一萬一千人。這些艦隊，大部份經常集結在橫須賀，這個軍港，自從美國佔領日本以來就成為禁地，在美國的督促下，已把它的範圍擴充得比從前更大了。而且，這支日本艦隊自從美國發動侵朝戰爭以來，就經常担任了海上的作戰勤務。

無論「警察後備隊」或者「海上保安廳」，它的成員都是由前日本的陸海軍人員担任的。為了迅速擴充日本軍隊，吉田政府曾大量非法解除被整肅的前日本法西斯軍人，總數共達九萬九千餘名。（去年十月三十一日吉田政府第八次宣佈的解除整肅的名單中，即有惡名昭著的前日本法西斯憲兵三萬一千九百多名。）這些被整肅的前日本法西斯軍人，正在大批地流入「警察後備隊」和「海上保安廳」。去年十二月三日，「警察後備隊」負責人增原惠吉宣佈：最近解除整肅的前陸軍校級軍官四百名的第一批已被召受訓，便參加「警察後備隊」。這是集體參加的第二批，另一批也是四百名的前陸軍校級軍官，已受訓完畢，并已派往「警察後備隊」充任相當於陸軍上校和中校級的職務。另據「海上保安廳」白皮書所公開發表的數字，所謂「保安」艦隊的官兵中，招募了二萬五千人參加艦隊工作。與此同時，日本戰犯也被美國駐日佔領軍大批非法釋放。自從一九五〇年三月七日麥克阿瑟頒發非法的「假釋」第五號指令以來，到去年十二月初為止，被釋放的日本戰犯已達四百七十一人。甚至戰犯木村篤太郎最近竟參加了吉田的內閣，接替了大橋武夫的法務府總裁職務，重新變為血腥鎮壓日本人民的兇手！

這份活躍的情景，充分地顯示出日本法西斯的戰爭機器已被全盤復活，第二次世界大戰前的日本法西斯軍隊今天只是換上了美國裝備，服從着美國軍官的指揮而重新在世人面前暴露出它的猙獰的面目了。

更進一步的罪惡陰謀

但是，這一切並不能使美帝國主義滿意，因為這樣的武裝力量，是遠離着美國計劃的標準的。為了奉迎美國主子的意旨，賣國賊吉田茂在杜勒斯抵日後趕忙提出所謂「日本新防務」的實施計劃。據日本「讀賣新聞」報道，這一項計劃是由吉田內閣的書記長岡崎勝男（現任「國務相」，負責「美日安全協定」的執行）起草的，其主要內容是：⊖到明年秋季，日本後備警察將自七萬五千人擴為十五萬人；⊜海岸「防衛」艦隊擴為二百艘；⊜合併「警察後備隊」和「海上保安廳」的（即所謂「國防省」）；⊜成立「日美聯席」的聯合委員會。杜勒斯在取得這個獻媚計劃後，才又暫時放下憂心，回到美國去。

但是，這並非完全能使美國戰爭販子滿意的，按照美國的計劃，日本在今後兩年內至少要重新武裝陸軍三十萬人，並且使日本的海軍人員擴充到四十萬人。[illegible]

日本，美日反動派對這一方面的佈置更見積極。去年十二月初，美國道格拉斯飛機公司的代表曾到日本「訪問」，要求日本從前的三菱和中島飛機廠接受一部份美國定單。日本的飛機廠預定在今年春季復工，同時接受美國的訂單。至於造船方面，從一九四九年以來，在美國的督導下，日本已實行了七次戰後造船計劃。按照美國賠償委員會「鮑萊計劃」的限制，日本船舶的噸位和速度不得超過五千噸和十二海里。但是這種限制，早已被美國戰爭販子拋於九霄雲外，日本戰後新建的船舶極大部分都是超過七千噸和十八海里速度的。而日本內閣在去年十二月十二日通過的戰後第七次造船計劃，更決定建造一艘一萬八千噸的巨型運油船，以便擴大它的煉油工業。至於日本的鋼鐵業，也正在擴大生產中。

總之，美日反動派正在積極推行重新武裝日本的陰謀，企圖積極把日本推向毀滅的深淵；但是它們的前途只是加緊為自己挖掘墳墓而已。

美日反動派的困擾

儘管美日反動派打盡了它們的如意算盤，作出了各種兇惡的佈置，但是，它們的前途依然是困難重重，無法克服的。

戰後六年來，在「終戰處理費」的名義下，日本人民已負担了五十億美元的美軍佔領費用的負担，折合日元共為一萬八千餘億元，再加上其他各種物資供應和運費的負担（譬如日本國營鐵道公司去年因運輸美國侵朝戰爭的物資，由於運費特別低廉，虧損了五百億日元），日本全國八千萬人口的負担，共達二萬五、六千億日元。以日本全國人口計算，平均每人的負担是三萬六千日元。這種沉重的負担，已使日本人民迫於窒息，而日本的經濟也感到嚴重的衰弱。為了執行美國的擴軍備戰政策，吉田賣國政府更加重了日本人民的負担。去年度日本的總預算連同追加預算共為七千九百三十七億一千八百萬日元，今年的總預算，據說，將不致少於八千一百五十億日元，其中軍費開支將佔百分之三十。但是「讀賣新聞」曾透露日本大藏省的估計，這個預算顯然沒有把今年擴充軍隊的裝備費計算在內。據日本國民經濟研究協會的調查，僅僅是擴充十五萬人的陸軍，裝備費就需要一千五百億日元。由於軍費開支如此巨大，去年十月下旬，日本銀行的發行額已突破四千二百億日元的最高紀錄，勢必要使日本的經濟衰弱症瀕入絕境。所以在杜勒斯抵日，吉田茂雖然提出所謂「日本新防務」的獻媚計劃，同時卻不得不哭啼啼地要求美國戰爭販子的「諒解」，懇求美國主子稍放鬆對他的壓力。

另一方面，為了拚命執行美國的罪惡計劃，吉田政府一再提高糧食、電力、燃料、自來水、運輸、郵電等價格，把擴軍費用普遍轉嫁到人民身上，大大增加了日本人民的負担，使他們的生活陷於極端貧困，因此賣買人口的事件正在日本全國蔓延着。並且軍火廠的雖越來越多，但是民用工廠卻一家接連一家的倒閉，所以成千上萬的失業者依然流落在街頭。以東京而論，這個六百萬人口的城市，失業人數即達一百萬人！

堅強的日本人民並未因此而退縮，因為他們深切認識到重新武裝的結果，必然是要使他們陷於萬劫不復的毀滅。譬如「警察後備隊」雖然經常登出招募的廣告，自動退出「警察後備隊」的人即達一萬餘人。同時，為了反對美日反動派的罪惡陰謀，日本的勞動人民正在積極展開英勇的鬥爭。吉田、杜勒斯所公開承認的日本人民的力量是不可侮的，這是吉田、杜勒斯寢食不安和萬分困擾的事實。

菲律賓參院選舉的真相

M·瓦洛夫

十一月十三日，菲律賓舉行了參議院的選舉。現任菲律賓總統季里諾領導的自由黨和以勞勒爾為首的國民黨都提出了參議院的候選人。

美國和菲律賓的反動報紙對於這兩個親美的反動政黨的選舉「鬥爭」的渲染，不遺餘力。結果「當選」的全體九名參議員，都是國民黨黨員，包括勞勒爾在內。

選舉是華盛頓玩弄的又一次花樣。美國反動派用了極笨拙的方法，想把這次選舉粉飾成「民主」的樣子，而這種「民主」是菲律賓人民於一九四六年從美國手中獲得的。美國和菲律賓的反動報紙極盡其職業賣國賊的能事，在美國地演出了這幕選舉醜劇。在一九四九年菲律賓的總統選舉中，菲律賓的反動派熱烈地爭奪，以致大打出手，甚至連反動的美國雜誌也不能不對這種醜態嗤之以鼻。「美國新聞與世界報道」寫道：「在大選這一天發生了流血事件，結果有數十人死亡，數百人受傷。手持兇器的暴徒劫奪了投票箱。發現了數千張偽造的選票。好幾個選區的投票結果至今下落不明」。就是這種「選舉方法」保證了季里諾登上了總統的寶座。

美國的獨佔資本集團是熱烈歡迎季里諾上台的。美國「每日新聞報」那時沾沾自喜地寫道：「美國從此可以不必為它在菲律賓戰略地位的安全担心了，美國工商業家可以確保其在菲律賓經濟中的壟斷地位了。」

但是菲律賓人民對於季里諾政府的上台卻抱着完全不同的態度。人民解放軍總司令塔魯克宣稱，大多數菲律賓人民絕不承認民族叛徒季里諾篡奪的總統職位。塔魯克號召全體菲律賓愛國者加強武裝鬥爭，使自己的祖國從美帝國主義和季里諾傀儡政府的桎梏下解放出來。

季里諾是五角大廈和華爾街的傀儡。季里諾政府的政策使美國獨佔資本能進一步剝削菲律賓勞動人民而大發橫財。反動的美國雜誌『讀者文摘』也不得不承認：百分之九十的菲律賓工人得不到足以維持最低生活的工資。菲律賓一千八百萬人民中有三百萬人失業。農民無地耕種，被迫租佃土地而將絕大部分收成交給大地主（其中很多是美國人）。五口之家的農民家庭的最低生活費用，每年須一千一百五十元，而佃農的收入每年至多一百五十元。

菲律賓的統治集團已將菲律賓拖入美國對外侵略的冒險中。[illegible]菲律賓傀儡政府負有按照美國國防部的指令供給砲灰的義務。現在，在菲律賓的土地上佈滿着美國的軍事基地網，美國正在竭力把菲律賓變成其在東亞和東南亞的侵略基地。美國和菲律賓國內反動派的陰謀，已遭受到菲律賓人民的堅決反抗，他們正在為把殖民者逐出菲律賓群島而進行武裝鬥爭。民族解放運動已在菲律賓群島上蓬勃開展。美式武器裝備的傀儡軍隊所進行的討伐經常遭到失敗。美國統治集團除了擴大其鎮壓菲律賓人民的軍事行動外，又施展政治技倆，唆使勞勒爾裝扮成人民的反對派出現。

但是，華盛頓的這個陰謀計劃並不能欺騙菲律賓人民。民族解放陣綫的領導機構號召全體選民抵制參議院的選舉。這個號召得到了菲律賓人民的熱烈響應。數以百計的教師拒絕担任選舉委員會主席的職務。居民都不參加選舉，所以傀儡政府當局至今還不敢公佈選舉的結果，因為選舉的結果證明，傀儡政府已經得不到人民的信任和擁護。

華盛頓當局希望勞勒爾在參院選舉中的「勝利」將使他在下一屆菲律賓總統選舉中成為總統府的主人。勞勒爾究竟是一個什麼角色呢？

一九四三年十月，日本佔領者任命勞勒爾為菲律賓傀儡總統。亞拜在『菲律賓的叛逆』一書中寫道：勞勒爾竭力擁戴菲律賓人民切齒痛恨的日本佔領者。這個叛徒曾經揚言要『消滅一切抗日武裝』。他的命令，曾動員了二十五萬工人建築日本飛機場、跑道和港口工程。他曾經實施為日本侵略者制定的嚴厲的法令。由於美國蓄意保存這個大叛徒以供美國使用，勞勒爾才逃脫了法庭的制裁。現在，華盛頓認為起用這個曾經宣誓為新主子効忠的罪惡人物的時候已經到了。無怪勞勒爾在選舉後不久，便急忙宣稱：「國民黨是親美政黨」。菲律賓愛國者將以加強民族解放鬥爭來回答美國和菲律賓反動派最近的政治陰謀。朝鮮人民和中國人民志願軍的勝利，給予菲律賓人民正義鬥爭必勝的無限信心。（莫斯科特稿）

從邱吉爾訪美說起

華撚

英國首相邱吉爾已於上月廿九日乘「瑪麗皇后」號輪赴美，向杜魯門總統「移樽就教」。這個即將開始的杜邱會談，已經成為資本主義世界的一件大事。由於追隨美國、擴軍備戰所造成的英國經濟危機的嚴重性，已到了這樣緊急的程度，以致年近八十的老牌戰販不得不在歲暮天寒的時節，遠涉大西洋，向華盛頓求援。可以想像，邱吉爾的心情正像英帝國的前途一樣，是一片暗淡和無限淒涼！

在離英赴美之前，邱吉爾對英國人民的廣播中，黯然神傷地說：「在幾個月內，我們國家就可破產，就必須依靠施捨——如果我們能夠獲得的話——與飢餓這兩條路之間選擇一條。」

為了避免「飢餓」，邱吉爾是下定決心選擇美國的「施捨」了。但是，以搶劫和掠奪起家的英帝國主義者，他懂得華爾街大亨們的「施捨」意味着什麼：[illegible]英國人民說：「你們不能希望美國人來替我們解決我們的國內問題。」但是，邱吉爾終於到美國去了。他自己對於此行是完全缺乏信心的，用他自己的話來說：「我並不希望有人對我赴華盛頓的訪問加上任何過份的希望或重要性。」

華盛頓對於邱吉爾的訪問並不表示歡迎，許多官員認為邱吉爾這次訪問「不逢其時」，甚至放出空氣說，總統雖然歡迎有機會和英國領袖舉行會談，但是他忙於國內問題，又要準備預算咨文和國會咨文……同時，華盛頓提出了一系列的難題：諸如英國為什麼對於歐洲統一持冷淡態度、建立大西洋海軍司令部、英國煤產為什麼落後了等等，而邱吉爾赴美之前特別訪問了法國，和普利文、舒曼等多次會談，據說意見完全一致。英國對於邱吉爾的巴黎之行感到異常興奮，認為「巴黎會談的特點是彼此間的諒解和坦率，這樣就首先加強了邱吉爾在華盛頓會談前夕的地位。」美英之間的這場冷戰充分暴露出帝國主義國家之間的猜忌與矛盾。

邱吉爾和杜魯門見面之後，將要談些什麼呢？一般推測，可能包括下面幾個問題：

㊀朝鮮問題和一旦停戰實現時對於整個遠東局勢的影響。

㊁北大西洋侵略集團的種種問題。

㊂日本問題：倫敦外交界人士對於東京所傳杜勒斯現正壓迫日本與台灣匪幫建立關係之說，甚感不安。

㊃中國問題：英國政府已經表示過，英國此時不主張推翻前工黨政府承認我國人民政府的政策。

㊄原子武器的研究：英國將要求與美國交換有關原子武器研究的情報。

㊅美國在英國的空軍基地問題。

㊆關於軍事計劃和經濟危機。

很明顯，美英之間雖然矛盾重重，但在維持資本主義秩序的工作上卻是利害相關，唇亡齒寒的。邱吉爾是二十世紀五十年代裏「碩果僅存」的一個帝國主義的理論家，他這次赴美不僅是想要挽救英帝國的命運，也想尋找使整個資本主義起死回生的良藥。杜邱會談顯然會全盤檢討帝國主義制度的戰略問題。但是帝國主義的黃金時代已經過去了。邱吉爾縱有「旋轉乾坤」的大志，卻無能扭轉歷史的車輪。在杜邱會談中，邱吉爾可能以老牌帝國主義者的身份向杜魯門提供他的「錦囊妙計」，以博得華爾街的歡心。但在和平民主陣營的力量已大大超過帝國主義陣營的今天，邱吉爾的努力更不會有什麼效果。何況美英之間矛盾重重，無論從那一個角度來觀察，杜邱會談必然不會得到任何足以挽救資本主義制度危機的結論的。相反地，美英矛盾可能在這兩個元首的會談過程中表現得更加尖銳。「瑪麗皇后」號輪就將到達大西洋的彼岸了，邱吉爾不久將會發現，他的前途和希望之所寄託的美洲大陸，並不是在北大西洋中搖搖欲墜的英帝國的救生艇，整個資本主義世界都掙扎在人民革命的狂濤之中。

和平民主陣營的經濟威力

之一

由於一九五一年社會主義和民主力量進一步的壯大和鞏固，世界上兩大陣營的對比更加分明了。一方面是以蘇聯為首的和平民主陣營，為制止新戰爭、鞏固和平和保證各國人民有權利安排自己的生活而鬥爭；另一方面是以美國為首的帝國主義陣營，力謀發動新的世界戰爭，企圖掠奪和奴役其他民族。

在和平民主陣營中，一九五一年是力量不斷增長的一年，是光輝勝利的一年，是和平經濟和文化繼續發展的一年，是勞動人民生活水平再度提高的一年；而在帝國主義陣營中，一九五一年卻是國內外矛盾不斷加劇的一年，是資本主義總危機更加深刻化的一年，是勞動人民生活水平每況愈下的一年。

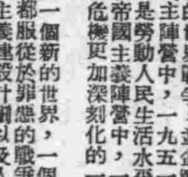

總之，[illegible]無疑的，和平民主陣營代表一個新的世界，一個真正自由、民主和社會主義的世界。單就經濟方面說，帝國主義整個經濟都服從於罪惡的戰爭準備，並對勞動人民切身利益進行無情的進攻；相反的，像蘇聯那樣的共產主義建設計劃以及人民民主國家許多偉大的建設工程都是走向和平、幸福道路上的里程碑。我們可以從蘇聯、中國的榜樣和中東歐人民民主國家的經驗中得到證明。

蘇聯的偉大榜樣

在蘇聯，「生產的發展不是服從競爭的原則和保障資本家利潤的原則，而是服從有計劃的領導和有步驟地改善勞動者的物質和文化水平的原則。」因此，從社會主義過渡到共產主義正在順利地進行，並獲得了新的成就。

一九五一年國民經濟計劃如期完成並超額完成，一九五一年工業生產量要比一九五〇年提高百分之十五以上，相當於戰前一九四〇年的兩倍；和一九五〇年相比，鐵增產二百多萬噸，鋼產量增加四百萬噸，而目前鋼的產量已等於英、法、比、瑞典四國鋼產量的總和；煤產量增至二億八千萬噸，石油產量每年平均增加四五十萬噸，可以把它的年產量提高到六千萬噸；電力產量達到一千零四十億度，超過英法兩國電力產量的總和；化學工業和機器製造業的總產量都比一九五〇年增加百分之二十。

輕工業方面，消費品的生產也大大增加了。[illegible]

農業方面，[illegible]

新中國的初步成就

一九五一年，中國展開了抗美援朝、土地改革、鎮壓反革命三大運動，取得了偉大的勝利，各種經濟建設也獲得了偉大的成績。特別是半殖民地半封建的經濟狀況，由於取消帝國主義在中國的經濟特權，沒收官僚資本，實現耕者有其田，實行保護貿易政策等，從此根本改觀了。

工業方面，一九五一年的輕軍工業，除毛紡織、火柴、膠鞋等少數工業部門外，其設備利用率一般均超過中國歷史上的最高水平。若就該年的實際產量說，如鋼、鐵、電力、水泥、燒鹼、純鹼、玻璃、紗布、紙張、輪胎等產量，也都已接近或超過歷史上最高水平。事實上工廠中並未增加多少設備，但是由於工礦企業實行了民主改革，提高了工人、技師、職員的工作積極性，纔使產量增加的。

農業方面，一九五一年的糧食產量已接近歷史上最高年產量，棉花、菸、麻等工業原料作物，均已超過歷史上最高年產量，但大豆產量尚低，僅及過去三分之二，茶、絲、甘蔗等約當過去的三分之一，豬與牛已恢復到過去的百分之八十左右。這表示糧食依靠大量入口的時代已經過去了，而其他方面還有待大力推動。在極短的時期內，農業迅速恢復的動力是土地改革，解放了農業的生產力；其次有賴水利建設與組織起來的力量來配合。

由於生產的迅速恢復，人民的物質生活水平一般是提高了。這首先表現在從一九五〇年三月以來的物價穩定，停止了通貨膨脹，保證了薪資所得者的實際工資，並適當調整了工人工資，農民生活也都得到改善。但是值得注意的，中國人民經濟的恢復工作，不同於恢復舊觀，而是把半殖民地半封建的經濟體系改組為新民主主義的經濟體系，在這過渡時期的新民主主義經濟中，國營經濟保持了領導，隨着社會主義成份的鞏固與增強，資本主義的經濟規律正逐步地被消滅，而新的經濟規律正開始起着作用。

中東歐人民民主國家的經濟建設

「法西斯主義和世界侵略的主要溫床的潰敗與消滅，使世界各族人民的政治生活發生了深刻變化。」[illegible]

波蘭[illegible]依規定，工業產量要比一九四九年增加百分之一五八，農業產量增加百分之五十，國民收入增加百分之二一五；而在六年計劃的第二年即一九五一年，按人口比例計算，工業產量總值為戰前的百分之三六四，農業生產為戰前的百分之一四二。

匈牙利為了實現第一個五年計劃，原定提高工業總產量百分之八十六點四，可是計劃的第一年，已感覺到要提高到百分之二百，其中重工業產量水平則提高百分之二八〇到二九〇。一九五一年的農業計劃，稻田面積增加了百分之十三點四，棉田面積增加了百分之五百，穀物收穫量比一九五〇年增加六百六十萬生丁（一生丁約合五十公斤）。

保加利亞第一個五年計劃完成以後，那時重工業的總生產量將要增加百分之六八二，而一九五三年重工業與輕工業的對比將為五十五比四十五。就一九五一年第二季說，整個工業產量較一九五〇年同季增加百分之一四點五，新建設的投資也增加了百分之六十，勞動生產率增加百分之十八點五，工資總數增加百分之十五。

羅馬尼亞生產手段的國有化，迄今僅及三年，由於勞動人民的積極性，使短短兩年內，工業產品較一九四八年增加二點四倍，其成效幾超過反動統治二十五年中所有的進步。一九五一年是實行五年計劃的第一年，即開闢多瑙河至黑海的運河和建設列寧水力發電站，可以灌溉數十萬頃的田園，其他消費品的輕工業也迅速向前發展中。

捷克斯拉夫五年計劃原規定提高工業產量百分之五十七，現在已提高百分之九十八，到該計劃完成時，重工業的產量將超過一九四八年水平的二點三倍。一九五一年捷克勞動人民順利地完成了五年計劃中第三年的任務，一九五一年的生產計劃已經完成百分之一〇一點三，與一九五〇年同期比較，上半年的生產增加百分之一二點五，重工業計劃完成百分之一〇〇點七，同期增加百分之一二點八。

德意志民主共和國於完成兩年計劃以後，執行第一個五年計劃工作已於一九五一年開始。今後五年內，工業生產應達到一九五〇年水平的百分之一九〇，即為一九三六年生產的兩倍；農業方面，每公頃平均收穫量應增加百分之二十五，勞動生產率應提高百分之六十。根據一九五一年第二季報告，工業總生產計劃完成百分之一〇七，生產水平比一九五〇年同期提高百分之二十五，投資增加百分之三十點二，對外貿易增加百分之一八點四。

從上述簡單的材料裏，已可窺見中東歐各國人民經濟的巨大發展，由於它們都利用蘇聯工業化的經驗，並得到蘇聯的援助與彼此間的經濟合作，工業化的任務比較易於完成，而在這些人民民主國家中，社會主義已取得了決定性的勝利。

蘇聯共產主義建設的成就，中國人民革命的成就，以及歐洲各人民民主國家社會主義建設的成就，充分說明了一個真理：就是勞動人民必須推翻帝國主義和封建統治以後，才能在政治上獲得自由，在經濟上獲得改善。

正因為蘇聯的生產力獲得了無止境的發展，並徹底消滅了經濟危機；而在各人民民主國家中，經濟的發展也是根據有計劃的社會主義擴大再生產的規律而實現的，所以同樣消滅了生產的無政府狀態、經濟危機、失業及農村的破產。

歷史事實證明：第一次世界大戰以後，使俄國脫離了世界資本主義體系，而第二次世界大戰以後，又使中國和中東歐的許多國家脫離了國際帝國主義體系。截至目前止，已有十多個國家、八億以上的人口是在工人階級的領導下，是在和平民主的陣營內。從社會主義及新民主主義經濟所發揮的威力，對照着國際資本主義日益暴露出來的總危機，已可瞭然二十世紀是社會主義和新民主主義的世紀，而不是帝國主義的世紀了。從一九五一年來看一九五二年，讓帝國主義在聲光黯淡中死亡罷！

華東文化部、教育部
關於一九五二年春節羣衆文藝工作的指示

【華東新聞局訊】華東軍政委員會文化部、教育部關於一九五二年春節羣衆文藝工作的指示，全文如下：

㈠一九五二年的春節文娛活動應以抗美援朝、增產節約爲中心內容。因此也就必須大張旗鼓地開展反對貪污、反對浪費和反對官僚主義，乃是加强抗美援朝力量，加强國家建設的根本方針與方法。

㈡一九五二年春節文藝宣傳要點如下：

1 宣傳抗美援朝的偉大勝利，宣傳這些勝利的獲得是依靠了全國人民在工人階級和共產黨毛主席領導下的鞏固團結，依靠了蘇聯爲首的和平民主陣營的鞏固團結，宣傳中國人民志願軍、朝鮮人民軍的英勇戰績，宣傳這個勝利保衛了中朝兩國和遠東和平，鼓舞了並增加了世界人民對於爭取和平反對侵略戰爭的信心，宣傳美帝國主義是中國人民和世界人民最兇惡的敵人，抗美援朝的工作必須進行到美國政府願意和平解決的時候爲止。宣傳繼續警惕反革命分子殘餘的破壞活動，宣傳國家建設各方面的偉大成就和新中國的美好遠景。

2 宣傳土地改革的偉大勝利。

3 宣傳增產節約的意義，表揚增產節約的英雄模範，反對貪污、浪費、官僚主義，表揚工人階級在國家建設中的領導作用，鼓舞勞動創造，以發揚生產戰線上的革命英雄主義；克己奉公，埋頭苦幹，表現大公無私、積極努力的「愛國增產」；在農村中土改後要認眞宣傳農業生產十大政策，加强依靠工人階級領導與鞏固工農聯盟的思想教育；宣傳勞動發家，表揚積極生產能手，以掀起一九五二年的愛國豐產運動。「組織起來」是發展農村生產力的根本方法，宣傳提高單位面積產量的經驗。

4 宣傳中華人民共和國婚姻法。用具體事例說明封建主義婚姻制度的不合理，宣傳男女婚姻自由，一夫一妻，男女權利平等，保護婦女和子女合法利益的新民主主義婚姻制度。

5 宣傳破除迷信，揭露迷信的害處。

㈢省（區）市文教部門應大力組織創作，提倡就地取材，反映羣衆的生活與鬥爭，供給各種短小活潑適合羣衆演唱的文娛材料，尤應具體指導羣衆創作，以便更密切地結合當地的中心任務。領導上對羣衆的創作，應予以充分重視，經演出證明較好的作品，要認眞幫助其整理修改和推廣。

㈣春節期間，應大力組織專業文藝團體、文藝工作者對羣衆文娛活動進行輔導，並組織示範表演。有計劃地派遣電影幻燈放映隊下廠下鄉巡迴放映。組織戲曲劇團（班社），進行演出。廣泛運用爲當地羣衆喜聞樂見的各種藝術形式，使人民藝術百花齊放。通過春節文娛活動，各地領導上應選擇重點，培養羣衆業餘文娛組織的典型，爲常年的羣衆業餘教育業餘藝術活動打下基礎。

㈤各級政府文教部門應會同工人、農民、青年、婦女、文教等各有關機關團體，組成春節文娛活動委員會，區鄉以下，可以農民業餘教育委員會（或文教委員會）爲基礎，結合着鞏固與發展多學的工作，擴大吸收有關人員參加組成。文娛活動委員會的主要任務是有領導地發動與組織春節文娛活動，供給材料，審訂節目，掌握典型等。

㈥春節文娛活動，應根據節約原則，盡量做到不化錢或少化錢，既要做到普遍深入，熱火朝天，又要反對任何鋪張浪費，妨礙生產，妨礙工作。農村中串村演出的習慣，應加提倡，但須反對以「招待」爲名的浪費；區鄉爲單位，或人口集中的城鎮，得視其需要，舉行觀摩會演。

㈦在春節文娛活動中，要特別注意配合擁軍優屬工作，向當地中國人民解放軍、部隊傷病員、革命殘廢軍人及烈軍屬進行慰問。

㈧春節文娛活動結束後，各級政府文教部門，應認眞總結組織領導運動的經驗，培養創造典型的經驗，特別是在運動中湧現出來的較好的羣衆作品，要搜集整理，連同總結，逐級上報。

團市工委、民青聯、學聯 舉辦機關反浪費展覽
積極擬訂節約計畫改進今後工作

【本報訊】青年團上海市工委、上海市民青聯、上海市學聯通過了增產節約的文件學習，積極地展開反貪污、反浪費、反官僚主義運動，並於上月廿七日聯合舉辦了機關反浪費展覽會。展覽會初步揭露了機關中存在的嚴重浪費現象，同時亦有力地批評了部分幹部對增產節約的錯誤看法。

思想改造學習在清華

本報記者 王華賓

上醫教學模型室 產品精良獲得醫務界歡迎

兒童圖書館爲工人子弟服務 去年十二月有五萬兒童閱覽

商務中華兩書局走向專業化
集中力量 提高出版物質量
對舊存書籍刊物已進行整理工作

徐匯區文化活動的據點
衡山電影院昨開幕

上映「抗美援朝」影片影院今天門售座券表：

影院	早場	一場	二場	三場	四場
大光明	滿	滿	滿	滿	滿
滬光	滿	滿	滿	滿	滿
北京	滿	滿	滿	滿	滿
新華	滿	滿	滿	滿	滿
美琪	滿	滿	滿	滿	滿
匯山	滿	滿	滿	滿	滿
皇后	滿	滿	滿	滿	滿
大上海	滿	滿	滿	滿	滿
金城	400	滿	253	滿	214
銀都	滿	滿	滿	滿	滿
淮海	滿	滿	滿	滿	滿
金門	滿	滿	滿	滿	滿
國泰	滿	滿	滿	滿	滿
永安	300	滿	100	滿	500
解放	250	滿	80	滿	220
東湖	滿	滿	滿	滿	453
國際	滿	滿	165	滿	滿
衡山	滿	滿	滿	滿	滿

營私合公 衡山電影院 今日獻映文獻紀錄片 抗美援朝（第一部） 時間：10.00 2.10 4.15 6.20 8.25（全部客滿） 直達公共汽車15.22.23.53路電車二路 衡山路八三八号

今天同映 抗美援朝 第一部 文獻紀錄片 大光明 美琪 金門 大上海 皇后 滬光 新華 國際 北京 國泰 金城 匯山 永安 解放 銀都 東湖 淮海 衡山 天天早場

全滬三輪電影院聯合廣告：大都會 大滬 華德 泰山 西海 蓬萊 榮金 新新 嘉興 山西 滬東 王熙春 鴛鴦劍 桃李滿天下 激烈戰爭片 虎將 方珍珠 光陸 最後兩場

二輪影院聯合廣告：浙江 常勝將軍 天韻 海鷹號 上海 遇難記 平安 和平鴿 長城 勝利 常勝將軍

蘭心 在新事物的面前 幸福的童年 都麗 相思果 國聯 夫婦之道 大衆 相思樹 中央 白毛女 大雷雨 新光 生死仇 嵩山 梁山伯與祝英台

長江 今天兩場 徐玉蘭 王文娟 明天更美麗 東亞大飯店 民豐華豐造紙股份有限公司啓事 上海華商電氣公司爲停電通告 國豐染織廠啓事 訂婚啓事 亞偉速記學校

大公報分類廣告 分類廣告 待聘 遺失 聲明 徵求 出租 廣告課電話：一九四八〇

七大人 百樂門 葡萄園 九星 鬧戀愛 光華 小二黑結婚 天宮 歡天喜地 天蟾舞台 李麗芳 張鳴福 大舞台 金鎖記 西遊記 共舞台 二十本水泊梁山 華菲煙草股份有限公司辦理股權登記公告

大公畫刊

第五四期

★大公報出版書籍★

朝鮮戰局與世界形勢 每册五千元

保衛世界和平的行動綱領 每册六千元

國際重要文獻 每册五千元

反對美國單獨對日媾和 每册六千元

朝鮮在戰鬥中 每册五千元

京戲發展略史 每册二千五百元

（以上外埠平寄郵費每册二百五十元）

上海大公報發行課發售 上海南京東路二一二號

搖搖欲墜的美國「空中優勢」

解放軍畫報社稿 新聞攝影局轉發

被中國人民志願軍擊毀的美國「B29」型超級空中堡壘着地後，殘存的機尾之一部。

↑中國人民志願軍高射砲機砲連任雲子以十發子彈擊落美國「F80」型噴氣式飛機一架。駕駛員詹姆士跳傘落地即被我志願軍俘獲。

↑中國人民志願軍某部在朝鮮洪川郡擊落的美國直昇飛機的殘骸。

↑在朝鮮鐵川郡附近被中國人民志願軍擊落的敵空軍野馬式戰鬥機（機身號碼是344）

↑在朝鮮伊川郡被中國人民志願軍某部擊毀的美國「P51」型戰鬥機殘骸。

我國作家訪問團在蘇聯

塔斯社稿 新聞攝影局轉發

↑一九五一年十一月間莫斯科工會大廈圓柱大廳召開了世界作家爭取和平晚會，這是我國作家訪問團團長馮雪峯在晚會上演說。

↑世界作家爭取和平晚會上的主席台。左起：蘇聯作家西蒙諾夫、蘇爾科夫和我國作家馮雪峯。

↑我國作家訪問團在斯大林格勒拖拉機製造廠參觀裝配完成的拖拉機。

↑訪問團副團長曹靖華給蘇聯作家柴科夫斯克佩帶有毛主席肖像的紀念章。

↑我國作家訪問團在斯大林格勒訪問『紅十月』鋼鐵工廠老鋼鐵機手特羅西尼珂（左二）。圖爲特羅西尼珂在他的家裏歡迎我國作家訪問團的情形。

團結在毛澤東旗幟下的各民族

本報駐京辦事處寄

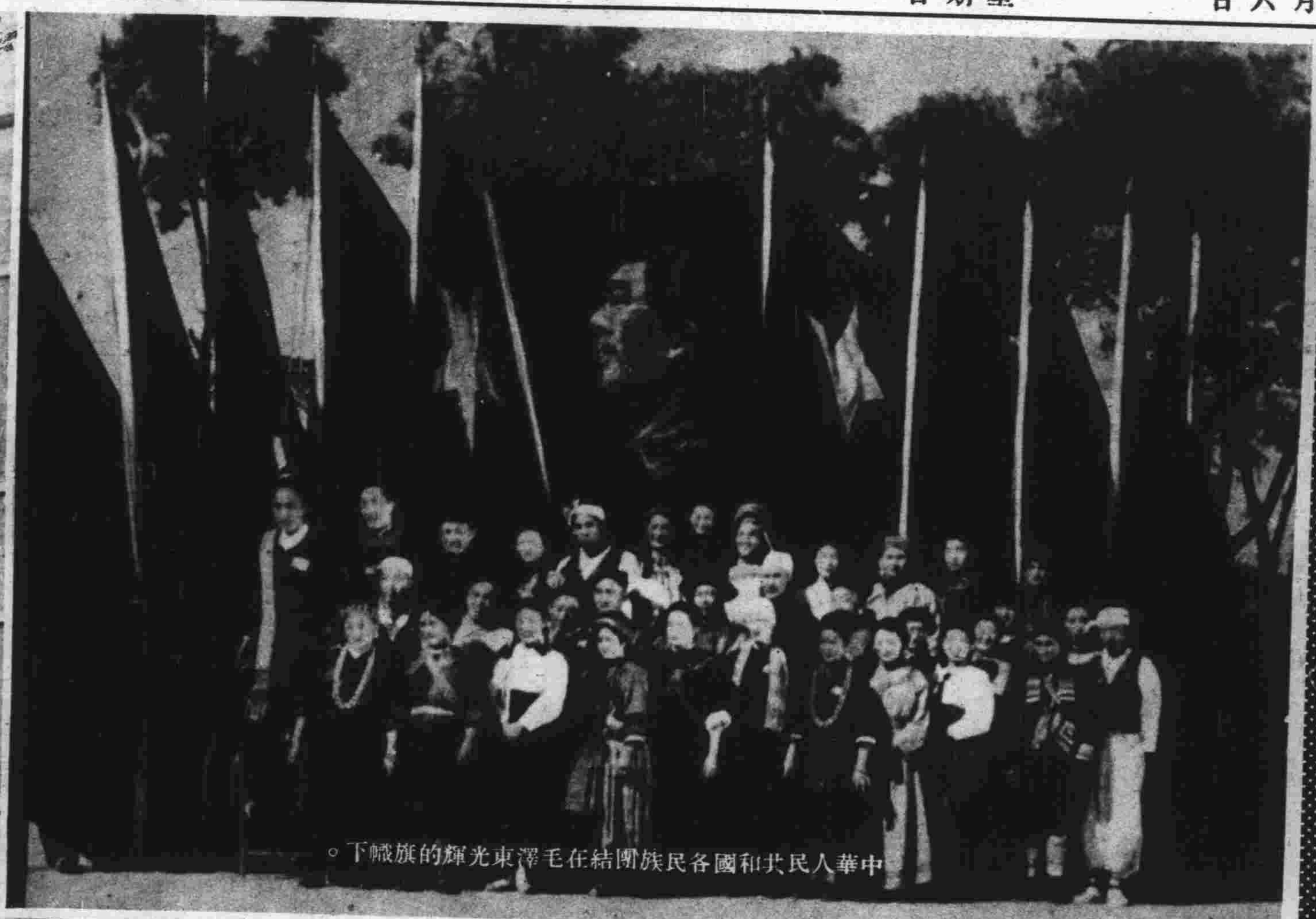

中華人民共和國各民族團結在毛澤東光輝的旗幟下。

←中央人民政府民族事務委員會李維漢主任委員在中央人民政府民族事務委員會第二次（擴大）全體會議上致開幕詞。（新聞攝影局稿）

↑中央人民政府民族事務委員會第二次（擴大）全體會議會場。（新聞攝影局稿）

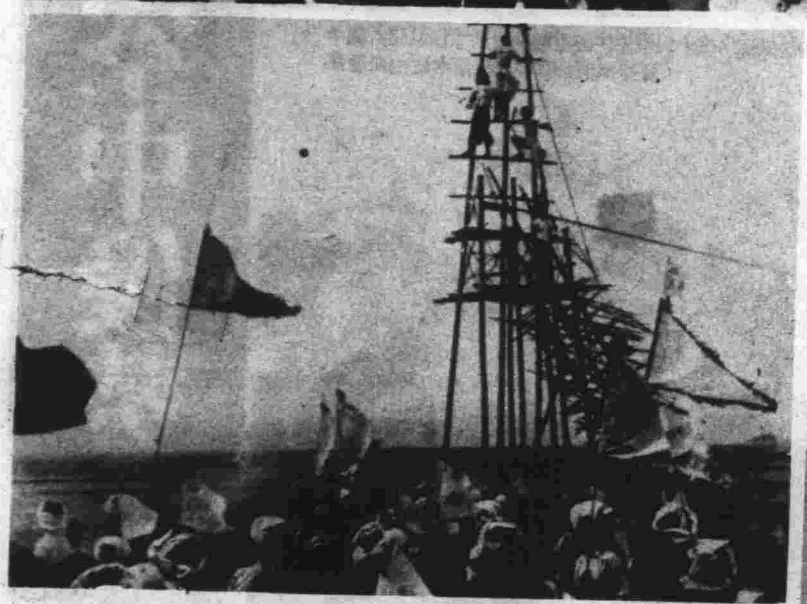

↑雲南普洱專區各族各界人民慶祝民族民主聯合政府成立建築高台，燃放鞭炮，熱烈慶祝。

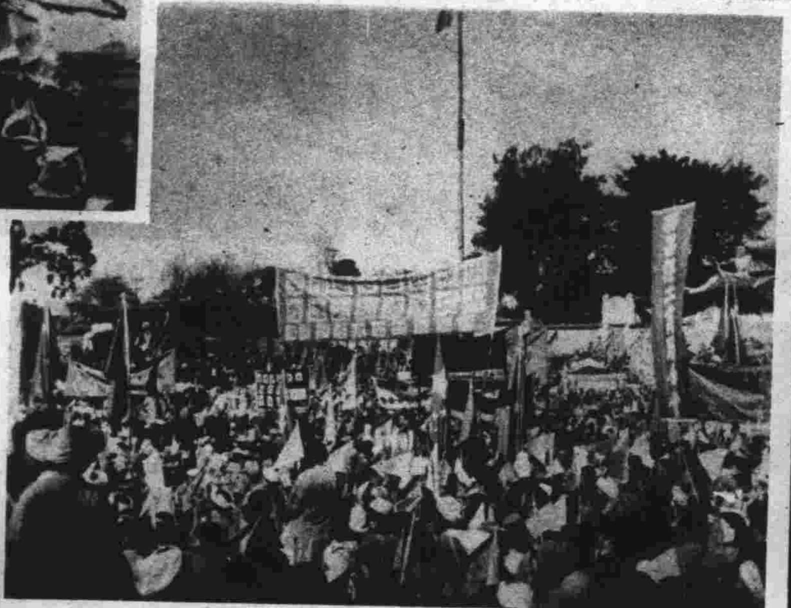

↑西昌專區各族各界人民慶祝聯合政府成立並舉行抗美援朝示威大遊行。

↑西康昭覺縣彝族人民熱烈慶祝成立彝族自治區人民政府，高呼毛主席萬歲。

↑西南各民族簽名擁護保衛世界和平。

←北京市抗美援朝保家衛國羣衆大會上回族學生唱反侵略歌。

←內蒙古人民舉行抗美援朝和鎮壓反革命運動大會。

大公畫刊廣告刊例
㈠報名旁　每格廿一字高四十字闊　每期每格人民幣一百五十萬元
㈡特欄　每格廿八字高廿五字闊　每期每格人民幣一百萬元
•附註•
一、報名旁左右各一格，特欄共五格。
二、優待刊戶免收製版費。
三、長期刊戶另有優待辦法。
四、如蒙惠刊本刊廣告請將稿件於每星期三前送交本報廣告課。
橡皮製版　彩色精印
刊費低廉　效力宏大

本報出版
新上海便覽
特價每册二萬元
外埠每册掛號郵費二千五百元
上海大公報發行課發售

婦女用藥
當歸素
適應　調經補血
新包裝　一千粒號
供應醫生　院部隊採用　特別優待
上海佛慈藥廠出品
西藏中路三十九號
電話八九四〇六
國內外藥房均有售

油劑普魯卡因配尼西林及單硬脂酸鋁
久效西林
十萬單位　卅萬單位
通用
通用藥廠
上海康定路五二八號　電話三一三五五
電報掛號　二一六二二
各藥房均有出售
歡迎採購由郵局代收貨價

美麗牌
有美皆備
無麗不臻
華成煙公司出品

上海徐勝記印刷廠承印　南京西路常德路一七五號　電話三六七四七・三六三六七